EL DIARIO PALENTINO

EL DIA DE PALENCIA

N.º REFUNDIDO 10.706

Fundado en 1882 y 1890

(Depósito Legal: P-2-1958)
Razón Social: «El Diario Palentino-El Día de Palencia, S. L.». Mayor, 92.

(Franqueo Concertado)

Director: JOSE LUIS ALONSO ALMODOVAR

(Oficinas, (Tfno. 722690). Redacción, (Tfno. 723942). Administración (Teléfono 722333
Mayor, 92

Apartado de Correos, 17

MARTES 16 MARZO 1976

EDICION MADRUGADA

10 PESETAS

Se celebró en Portugal la «cumbre» de partidos socialistas europeos

Supone un espaldarazo para MARIO SOARES

OPORTO.—Vista general de la manifestación celebrada en esta ciudad por el Partido Popular Democrático. Sa Carneiro, dirigente del partido, protestó contra la celebración de la reunión internacional socialista en Oporto.—(Telefoto CIFRA GRAFICA-UPI).

Oporto, 14. (Por E. Gómez del Prado, de «Efe»).

La «cumbre» de partidos socialistas y socialdemócratas europeos inaugurada anoche en esta ciudad ya empieza a dar sus primeros resultados políticos.

En efecto, el espaldarazo concedido anoche en el Palacio de Cristal al partido que dirige Mario Soares por los principales líderes de la Europa socialista, coloca al partido socialista portugués en una favorable posición frente a sus más directos adversarios políticos —partido popular democrático y partido comunista— con vistas a las próximas elecciones legislativas, que se llevarán a cabo el día 28 de abril.

No obstante, la reacción de los grupos políticos opuestos a los socialistas no se ha hecho esperar Hoy mismo, cuando todavía está en el ánimo de todo el pueblo de Oporto la creencia de que por dos días esta ciudad se ha convertido en la capital europea del socialismo, el partido comunista y el partido popular democrático han lanzado sendas acusaciones a los socialistas portugueses por la realización de esta «cumbre», que consideran una injerencia en los asuntos internos de un país.

Y lo cierto es que el partido de Soares y el propio Soares han tomada esta «cumbre» europea como una especie de trampolín publicitario ante las elecciones legislativas de abril y, sobre todo, ante las presidenciales que se realizarán en el próximo mes de junio.

Una persona resultó muerta y cuatro heridas

Asalto a la Embajada española ante la Santa Sede

Se supone que fue perpetrado por extremistas de izquierda

Roma, 14. (Efe).—Un muerto, dos heridos y diez detenidos constituye el balance de un repentino ataque con botellas incendiarias perpetrado esta tarde por un nutrido grupo de militantes de extrema izquierda contra la Embajada de España ante la Santa Sede, en pleno centro de Roma.

La víctima, identificada como Mario Marotta, de 52 años, hermano de un teniente coronel del Arma de Carabineros, fue alcanzado por un proyectil de forma totalmente casual, mientras paseaba en compañía de su novia por el Parque del Pincio, hacia el cual habían huido los protagonistas del asalto a la Embajada, seguidos por policías y carabineros.

Hasta última hora de la noche las autoridades no han podido establecer si el disparo fue efectuado por uno de los agentes que perseguían a los activistas de ultra-izquierda, o si fue uno de éstos quien hizo uso de un arma de fuego.

El fiscal adjunto del Tribunal de Roma, que se ha hecho cargo de las investigaciones judiciales, ha efectuado una detallada inspección del lugar donde el hombre resultó mortalmente herido y ha dispuesto que se proceda con el auxilio de potentes reflectores a la búsqueda de proyectiles o casquillos que puedan hallarse en las inmediaciones. El magistrado ha dispuesto, asimismo, el secuestro de todas las armas en dotación al personal de policía y carabineros que prestaba servicio de vigilancia ante la Embajada española y que participó en la persecución de los jóvenes asaltantes.

Según una primera reconstrucción de los hechos, elaborada en base a los elementos todavía fragmentarios recogidos por los investigadores, a las 18,40 (hora local), los agentes en servicio ante la sede de la Embajada española notaron que tres grupos de jóvenes procedentes de diversas direcciones y que se congregaron en torno a la popular fuente de "La Barcaccia", situada en medio de la "Piazza di Spagna".

Al cabo de unos minutos, el grupo —integrado por unas ochenta personas en total y algunas de ellas con los rostros cubiertos— se puso repentinamente en movimiento y se dirigió a la carrera hacia la vecina sede diplomática. Todo ocurrió en breves segundos: al llegar a la altura del ingreso de la Embajada, fueron lanzadas unas diez botellas incendiarias, que no provocaron daños de consideración y en medio de las explosiones y el humo de los "cócteles Molotov", los jóvenes emprendieron velozmente la retirada, siendo perseguidos por algunos agentes que, en tanto, habían efectuado ya algunos disparos replicando al asalto.

Los asaltantes se dispersaron prontamente en varias direcciones y los grupos más numerosos fueron vistos escapar por las escalinatas de la "Piazza di Spagna", con dirección al vecino parque del Pincio.

De las botellas incendiarias lanzadas contra la Embajada, tres cayeron en el atrio y estallaron en el suelo sin ninguna consecuencia, otra cayó junto a uno de los portones de entrada, provocando un principio de incendio que fue prontamente sofocado y las restantes hicieron explosión en la parte exterior del edificio. Una de estas últimas explotó junto a un coche policial, causando algunas lesiones a un agente que se hallaba en su interior.

Al escuchar los disparos y tras haber recibido una comunicación radial de la Central de la Policía, una patrulla que circulaba por las proximidades de la Plaza de España se puso en persecución de un grupo de jóvenes que, desde la parte superior de las escalinatas, escapaban ve-

(Continúa en sexta página)

Devaluación en la práctica

El FRANCO FRANCES abandona la "serpiente monetaria"

(CUARTA página)

El rey de Suecia y su prometida

ESTOCOLMO (Suecia).—La Casa Real sueca anunció, oficialmente, la noticia del compromiso matrimonial del Rey Carlos Gustavo XVI de Suecia con la señorita alemana Silvia Sommerlath, hija de un comerciante de Munich. Se conocieron durante los Juegos Olímpicos de Munich en 1972, cuando el Rey era aún Príncipe heredero. El Rey cuenta 39 años de edad y su prometida 32. Arriba, una de las primeras fotos captadas, oficialmente, en el Castillo Real. Abajo, el Rey Gustavo de Suecia y su prometida, Silvia Sommerlath, a su llegada a la Villa Beylong, residencia de su hermana Christina, en los suburbios de esta capital, para asistir a una recepción.
(Telefoto CIFRA GRAFICA-UPI)

Ante la presión de un grupo de militares

DIMITE el presidente libanés

Acepta dejar el cargo "por propia voluntad"

BEIRUT.—La tensión aumenta en la capital libanesa, después de la ocupación militar. Las fuerzas de uno y otro bando han vuelto a entrar en acción. Se utilizan toda clase de armas, ametralladoras, fusiles, etc.—(Telefoto CIFRA GRAFICA-UPI)

Beirut, 15. (Efe). — Tiradores izquierdistas y derechistas han intercambiado numerosos disparos en la zona de hoteles de lujo, de la capital.

Los izquierdistas, apostados en la torre Murr, un edificio de 37 pisos —sin terminar todavía y que domina una área extensa—, han utilizado un cañón de poco calibre para silenciar las ametralladoras enemigas.

Unidades del rebelde "Ejército Arabe Libanés" se encuentran por segundo día consecutivo ante la embajada norteamericana y han disparado contra los falangistas que se hallan en uno de los hoteles. Estas fuerzas han utilizado cañones anteaéreos de 40 mm., montados en tanques.

Este Ejército rebelde está mandado por el teniente Ahmed al Khatib, que desertó en enero pasado y ha reunido a numerosos seguidores.

Cañones antiaéreos, instalados cerca del Ministerio de Defensa en las alturas que dominan Beirut comenzaron a disparar esta mañana. Poco después de oyó el estallido de dos bombas lanzadas por unos aviones cuya identidad se desconoce por ahora.

DIMITE EL PRESIDENTE LIBANES

Beirut, 15. (Efe). — El presidente libanés Suleimán Franjieh, ha aceptado presentar la dimisión con la condición de que aparezca que ha dejado el cargo por su propia voluntad, según informan hoy círculos políticos en esta capital.

Al parecer, según dichas fuentes, el presidente desea que los políticos elaboren una fórmula en la que se indique que abandona la presidencia por propia voluntad y no por presiones exteriores.

TROPAS SIRIAS ENTRAN EN EL LIBANO

Beirut, 15. (Efe).—Unos mil soldados sirios han entrado hoy en El Líbano en el momento en que se agudiza la crisis política en este último país, informan fuentes diplomáticas de Beirut.

Las tropas sirias se han infiltrado en territorio libanés, de acuerdo con dichas informaciones, aparentando pertenecer al Ejército de Liberación Palestino (PLA), y están divididas en tres unidades que integran de 350 a 400 hombres cada una.

Fallido golpe de Estado en NIGER

Niamey (Niger), 15. (Efe). — Un golpe de Estado que inició un jefe de batallón, Bayere Musa, fue abortado en la noche del domingo al lunes, en Niamey, anunció en la mañana de hoy el ministro de Defensa, comandante Idrissa Harun, quien indicó que el responsable de la tentativa así como sus principales cómplices, entre los que se encuentran el capitán Sidi Mohamed y el secretario general de la Unión Nacional de Trabajadores, de Niver, están detenidos.

En una declaración por Radio, el ministro de Defensa añadió que la situación pudo ser normalizada gracias a la intervención de las demás fuerzas de la plaza.

En nombre del Consejo Militar Supremo y del Gobierno, el comandante Haruna ha pedido a la población que conserve la calma.

El comandante Bayeres Musa, antiguo ministro de Economía Rural, fue separado del Gobierno en la última reorganización ministerial.

Al parecer, por miembros de "ETA"

Asesinado un taxista de ZUMAYA (Guipúzcoa)

No pertenecía a ningún grupo político

Guetarea (Guipúzcoa), 14 (Cifra).—El taxista Manuel Albizu Aliaquez, de Zumaya, ha aparecido en la madrugada de hoy muerto con dos tiros en la cabeza, en el interior de su vehículo.

A las 22'45 de ayer, el señor Albizu se encontraba con el coche en la parada de Zumaya, donde había aparcados varios taxis más. Un individuo se acercó a contratar sus servicios, para que le llevase al barrio de San Prudencio, de Guetarea (Guipúzcoa), y no se supo ya más de él.

A las dos de la madrugada de hoy, cuando una pareja de la Guardia Civil patrullaba por el barrio de San Prudencio, en el ramal que enlaza el hostal de San Prudencio con la carretera general Bilbao-San Sebastián, observó el coche, un «Seat-132», con el motor en marcha. En el interior, al volante, en una postura aparentemente natural, se encontraba el señor Albizu con dos balazos en la cabeza, uno de ellos con entrada en la sien derecha y salida por la sien izquierda, y el otro en la frente.

Dentro del taxi fueron encontrados unos casquillos de bala, de los que habitualmente utilizan miembros de la ETA, aunque por el momento no se tienen noticias de que haya reivindicado el atentado esta organización terrorista.

Manuel Albizu Aliaquez, de 53 años de edad, estaba casado y tiene cuatro hijos. Dos de ellos varones, uno de 25 años y otro que se encuentra cumpliendo el servicio militar, y dos hijas.

Los fines de semana trabajaba como taxista —sábados y domingos— y el resto de la semana en una cantera en Deva. No pertenecía a ninguna organización política, ni había ostentado cargos o puestos oficiales .

(Continúa en cuarta página)

DURANTE EL FIN DE SEMANA

27 MUERTOS en las carreteras

Madrid, 15. (Cifra). — Veintisiete personas han resultado muertas y trece heridas gravemente en veintiún accidentes de tráfico ocurrido durante el pasado fin de semana en las carreteras españolas, según informa la Dirección General de Tráfico.

El sábado 13, dieciséis personas perdieron la vida y siete resultaron gravemente heridas, en once accidentes.

El domingo 14, en diez accidentes, perdieron la vida once personas y seis más, heridas de gravedad.

Las causas principales de estos accidentes —según las mismas fuentes— han sido: invadir la izquierda, velocidad inadecuada, distracción del conductor, y adelantamientos inadecuados.

POR EL TERCIO SINDICAL

EL 25 DE MARZO, ELECCION DE CONSEJERO DEL REINO

Madrid, 15 (Cifra). — Habiéndose producido una vacante de Consejero del Reino elegido por el grupo de la Organización Sindical, se convoca a los señores procuradores en Cortes, integrantes del grupo de la Organización Sindical para que procedan a efectuar en el Palacio de las Cortes, el día 25 de marzo de 1976, a las doce horas la elección correspondiente.

Así lo dispone una convocatoria de las Cortes Españolas que hoy se incluye en el «Boletín Oficial del Estado».

La asistencia a esta votación tiene carácter obligatorio, salvo caso de fuerza mayor que impida tomar parte en la misma, que habrá de ser justificada ante la presidencia de las Cortes.

La convocatoria publica también las normas por las que se llevará a cabo la designación.

M.C.D.2022

PALENCIA AL DIA

Festival pro-damnificados

El domingo, que, respecto a talante atmosférico, estuvo entre Pinto y Valdemoro, con sol débil y viento fuerte, ofreció una «matinée» grata a los palentinos. Se trata del festival de la Cruz Roja de la Juventud, que se celebró en el cine «Ortega», a beneficio de los damnificados por el pasado terremoto en Guateamla.

Con la colaboración de la Emisora «La Voz de Palencia», así como diversos artistas y participantes, se ofreció este festival que resultó del interés y agrado del público asistente.

Satisfactoriamente pudieron decir los organizadores que se cumplieron los dos objetivos previstos: Brindar al público un espectáculo divertido de grupos e individualidades cantantes, y obtener unos recursos más que añadir a los que, por los damnificados guatemaltecos, vienen recaudándose.

—::—

Siguió desarrollándose la «Semana Juvenil Vocacional», que, iniciada el pasado jueves, con un acto eucarístico juvenil, cuya concelebración fue presidida por el Prelado de la Diócesis palentina, va teniendo en estas otras fechas inmediatas la expresión de los diversos actos: representaciones teatrales, V Festival de la Canción, «Jornadas de autorrealización» a nivel de futuros educadores, sesiones de cine y convivencia juvenil, que completarán esta semana.

En la jornada del pasado domingo, hubo la celebración de un acto eucarístico juvenil vocacional, y durante esta semana, hasta el domingo próximo, seguirán desarrollándose los demás actos programados, que tendrán la clausura abierta y cordial de la antedicha convivencia, en el monte «El Viejo».

—::—

En ICONA se llevaron a cabo, en la mañana del lunes, la entrega de permisos sobrantes del sorteo de cotos de trucha, que, por falta de solicitantes, no fueron adjudicados oportunamente en dicho sorteo.

Dichos permisos sobrantes, para puestos en alguno de los cinco cotos provinciales trucheros existentes, fueron adjudicados a los peticionarios que los interesaron .

La temporada truchera vive así este prólogo expectante de la preparación completa de bártulos de pesca y sitios donde hacerlo.

El próximo día 19, festividad de San José, se abre la temporada de pesca de trucha en nuestra provincia, y, pese al serio revés de la contaminación del Carrión, que despobló tanto de esta especie el caudal, aguas abajo, de nuestro principal río provincial, los demás ríos y pantanos provinciales, y el propio Carrión, en sus fuentes, brindarán aguas y truchas suficientes para que los aficionados, lleven adelante con éxito esta temporada piscícola, cuyos prolegómenos estamos viviendo.

Se entregaron los trofeos del Campeonato de Mus, en la Casa del Movimiento

El primer premio se adjudicó a la pareja Caballero - Pérez Merino

Entrega de premios y trofeos del I Campeonato de Mus, de Jefatura Provincial del Movimiento. El señor Rabanera entrega trofeos a dos de las parejas triunfadoras. — (Fotos Luis)

En la Casa del Movimiento, en nuestra ciudad, ha tenido lugar la entrega de premios y trofeos correspondientes al I Campeonato de Mus, de Jefatura Provincial del Movimiento.

Presidió el gobernador civil y jefe provincial del Movimiento, acompañado de otras autoridades y representaciones.

Antonio López, locutor de la emisora palentina, procedió en seguida a dar lectura de la clasificación de las parejas ganadoras, así como de las entidades y personalidades que patrocinan los premios y trofeos.

Han resultado vencedores absolutos de este primer campeonato de mus los señores Caballero y Pérez Merino, que recibieron el trofeo del gobernador civil y jefe provincial del Movimiento.

Segundo premio (trofeo del Ayuntamiento de Palencia), la pareja Aguado-Guerra. Tercer premio (trofeo subjefe provincial del Movimiento), Suárez-Castrillo.

Los premiados fueron largamente aplaudidos por el numeroso público asistente.

Se dio cuenta en seguida de las distinciones especiales que se han otorgado en este certamen de mus.

Una de ellas, "Mención especial", para doña Coli Suárez de Del Barrio ,la que —además del premio (tercero, ya referido) conseguido con su pareja del campeonato, recibió un ramo de flores, que le fue entregado por el gobernador civil y jefe provincial del Movimiento, así como un cuadro.

La otra distinción, "Menciones especiales", a la pareja integrada por Rabanera y Arestigui, jefe y subjefe provinciales del Moviimento, a quienes el resto de las parejas participantes tuvieron la gentileza de obsequiar con un recuerdo palentino. Les entregó dicho obsequio, en nombre de la Comisión organizadora y del resto de parejas participantes, don Luis Madrigal, también en medio de grandes aplausos.

Por último, el señor Rabanera y Ortiz de Zúñiga pronunció una breve alocución, para congratularse del éxito de este primer campeonato de Mus, organizado por Jefatura Provincial del Movimiento y que ha contado con el patrocinio de numerosos organismos, entidades y empresas privadas.

A continuación, en la Biblioteca de la Casa del Movimiento, fue servido un vino español, antes del cual se procedió, también por la presidencia, a la entrega de los premios en metálico.

Cartas al Director

Despedida, desde Barcelona, a nuestra Plaza de Toros

Barcelona, 9 de marzo de 1976.

Sr. Director de DIARIO-DIA PALENCIA

Muy Sr. mío:

Ante todo mi más atento saludo y pedirle disculpas por el tiempo que le voy a distraer y por mi atrevimiento en escribirle.

El motivo de mi carta es porque hace días vi en TV que demolían la "Plaza de Toros" de Palencia.

Hace muchos años que... salí de ahí, más de 40 años y volvía a ver a mi padre a los 13 años para que viera a su nieto. Mi padre descansa aquí, frente a la ruta americana. ¡Quién se lo iba a decir! "Mirando a Cuba" a su guerra.

No me gustan las corridas de toros ahora, pero, al ver derribar los tendidos, lloré, sí, me emocioné. Mi esposo, se reía un poco de mí, pero me comprendía, pensé quizás, en ese tendido, me he sentado alguna tarde; recuerdo la primera corrida que vi, era a caballo, aún era yo muy joven, creo que fue Cañero, el rejoneador.

Estas corridas, éstas sí me siguen agradando.

En la sección de "Cartas al Director", me gustaría que dieran mi adiós a mi plaza, a la de mi tierra; la última vez que estuve en ésa, hará esta Semana Santa tres años, pues después de no ir en muchos años, he ido unos 9 ó 10 años seguidos, si bien de paso, puesto que sólo subía al Cristo del Otero a rezar un Padrenuestro al Santo Cristo, cosa que hacía afuera, al Corazón de Jesús, que es algo que me atañe en sus recuerdos buenos, asimismo el Palacio de la Diputación, obra del gran arquitecto don Jerónimo Arroyo, en la que trabajaron mi padre y mi abuelo que no vio terminar, ya que enfermó y falleció a la edad de 60 años.

Soy como la plaza que derriban, vieja, y aunque no tanto, por eso recuerdo muchas cosas: las cadenas de la calle Mayor, el ras-ras de los zapatos en el paseo de esta misma calle, la casa de Correos, sus formas del tejado, "la Giralda de Campos" en Ampudia, Fuentes de Nava, bueno su iglesia, la Catedral de ahí, la Compañía o Ntra. Sra. de la Calle "La Morenilla", que a la boca de un horno, etc."... San Miguel. Muchos, muchos recuerdos, que si supiese escribir y tuviera... ¡Cuántas cosas podría contar a los jóvenes de hoy, que les haría reír, pero a sus padres, los que aún viven, esos no reirían, esos volverían a vivir.

Una pregunta Sr. Director, ¿sigue en pie la Plaza de Abastos? y ¿el Teatro Principal? Todo está, sino estoy despistada en la misma manzana, bueno, la plaza no, que está al lado de la Diputación.

Hay una cosa o caso que hará que no olvide la destrucción de la plaza de toros, el 18 de febrero, ese día era mi cumpleaños, esto ayudó a mi emoción, bueno, la motivó más.

Esperando que en septiembre esté terminada la nueva plaza (poco tiempo queda). ¿Dónde?, para los palentinos, la fiesta nacional y los circos, ya sean Feijoo o Castilla, ¡qué recuerdos!, los circos, sobre todo los payasos. Algo tengo escrito y mandé al fallecido Alfredo Marquerie (q. e. p. d.). Coincidíamos en todo: en años, en ser abuelos y en reuma, como decía él.

No coincidimos en ir de vacaciones, se retrasó con las mías en un día y fue fatal, ya que hasta la región donde fuimos, era la misma también.

Pidiendo perdón por mi extensión al escribir y por toda molestia con mi carta.

Le saluda nuevamente esta palentina,

A. García

Asociación de Veteranos del Trabajo

Constitución de secciones en pueblos y comarcas

Desde el mes de noviembre de 1967 que se creó en Palencia la Asociación Sindical de Veteranos y Accidentados del Trabajo (ASVAT) y donde se constituyó su junta directiva, hasta ahora ha funcionado la sección local de la capital.

En aquella fecha se inscribieron varios jubilados de la provincia, en número que pasaba de los 800, e incluso en su junta provincial existen representantes de comarcas.

En Palencia, como recientemente se ha dicho, el número de socios asciende a 1.100.

Por parte de la Organización Sindical se pretende dar un gran impulso a estas Asociaciones, tanto a nivel local, como comarcal, provincial y nacional, por lo que se espera de los pensionistas de la Seguridad Social por jubilación, enfermedad profesional, accidente laboral, viudedad y orfandad, se dispongan a colaborar, ya que ellos son los más directamente interesados en la solución de sus problemas, sobre todo y como más importante, la revalorización de las pensiones por estar completamente desfasadas.

¿Cómo colaborar?, pues inscribiendo secciones locales y comarcales, para sección locales y comarcales, para seguidamente participar en la elección de los también pensionistas, que van a ser en los próximos cuatro años sus portavoces ante las ASVAT.

En cada cabecera de Delegación Sindical Comarcal se va a constituir una Asociación Sindical de Veteranos y Accidentados del Trabajo, con denominación de Sección Comarcal. También se constituirá otra sección local en el ámbito de la Delegación Local de Venta de Baños.

Por lo que respecta a las secciones comarcales, todos los pensionistas de la comarcal sindical respectiva deben inscribirse en su Delegación, y donde posteriormente se les informará de la forma de realizar la elección, número de personas que integrarán sus juntas directivas comarcales, etcétera.

Las elecciones tendrán lugar en los últimos días del presente mes de marzo.

Palencia, marzo de 1976.

PROPIEDAD INMOBILIARIA

ATENCION. Algunas preocupaciones de hoy y preguntas que se hace mucha gente. ¿Dónde invierto mi dinero?... ¡Con 500.000 pesetas de hoy!... Dentro de cinco años, ¿qué podré comprar?... ¡Invirtiendo las 500.000 pesetas hoy!... ¿Qué plusvalía tendré a los cinco años?...

SUGERENCIA. Decida usted mismo o se asesore de un Agente de la Propiedad para efectuar su inversión.

TERRENOS. Venta: 34.000 metros junto Padres Barnabitas/Colegio Ferroviarias, todos servicios; 14.000 metros carretera Santander antes de Cerámica Palentina.

ARRIENDOS. Local comercial 145 metros Teniente Velasco junto anterior Casa Sindical; otro 128 metros Obispo Barberá para taller, depósito, etc.; entreplantas Plaza León indicadas oficinas, estudios, profesionales, etc.

TRASPASOS. Negocios comerciales varios y modestos ya instalados, sitios céntricos.

LOCALES. Venta: Bajo, sótano y entreplanta San Juan de Dios; otro Alfonso VIII; Plaza San Telmo 40 metros, baratísimo.

Aguado Losada, (fincas)
Calvo Sotelo, 4 - PALENCIA

Ciclo de conferencias en el COLEGIO DE MEDICOS, para estudiantes de Medicina

Fue inaugurado por su presidente, el doctor Gutiérrez Herrero

Inauguración del ciclo de conferencias del Colegio Oficial de Médicos, para estudiantes de Medicina. Arriba, el presidente del Colegio durante su disertación. Abajo, un grupo de estudiantes asistentes.—(Fotos Luis)

En el Colegio Oficial de Médicos, de Palencia, se inició el ciclo de conferencias sobre orientación profesional, para estudiantes de Medicina.

La primera de las conferencias se celebró el sábado pasado, día 13, a las cinco de la tarde, en el salón de actos del Colegio Oficial de Médicos; asistieron numerosos estudiantes de Medicina; hay en Palencia unos trescientos alumnos de esta carrera universitaria. Asimismo asistieron algunos médicos, llenando el salón de actos.

Pronunció esta lección inaugural el presidente del Colegio Oficial de Médicos, doctor José Luis Gutiérrez Herrero, con el título de «Los Colegios de Médicos».

Comenzó su alocución con unas palabras de saludo a los asistentes, explicándoles el objetivo y finalidad de este ciclo: orientar a los estudiantes de Medicina, de Palencia, sobre los aspectos profesionales de la carrera que ahora están estudiando. Manifestó que se tienen previstas diez conferencias, todas las cuales irán seguidas del correspondiente coloquio.

Seguidamente pasó a exponer el origen de los Colegios de Médicos, su evolución histórica y su momento actual; analizó su concepto, misiones, funcionamiento, órganos de gobierno, condiciones para colegiarse y derechos y deberes de los colegiados. Hizo una exposición clara y concisa, que fue seguida con el máximo interés por los asistentes.

A continuación se estableció un coloquio entre los estudiantes y el conferenciante; el coloquio duró cerca de dos horas, planteándose cuestiones y consultas de indudable importancia, dato muy expresivo del interés puesto por los asistentes; preocupó extraordinariamente a los estudiantes la dinámica colegial, en orden a su posible influencia sobre la ordenación de la Sanidad y cómo el Colegio de Médicos puede contribuir a la formación práctica de los estudiantes de Medicina y mantener después su perfeccionamiento profesional.

Finalizado el coloquio, el doctor Gutiérrez Herrero invitó a los estudiantes a acudir a las conferencias que organizará el Colegio para médicos y les pidió miraran ya al Colegio como su propia «casa», en la que espera verles en fecha breve, como colegiados.

La próxima conferencia tendrá lugar el próximo sábado, día 20, a las cinco de la tarde.

Concurso de Prensa y Radio sobre la cometa

Para fomentar la afición a la cometa, de tanta raigambre en la región valenciana, el Banco Industrial de León, a través de su sucursal de Valencia, ha instituido dos premios, uno para prensa y el otro para radio, de 15.000 ptas. cada uno, que serán otorgados al artículo y al reportaje radiofónico, respectivamente, que mejor describan el contenido poético y popular de este juguete y que hayan sido publicados o radiados en cualquier periódico o emisora del país durante este mes de marzo. Los trabajos que se presenten al concurso habrán de ser enviados antes del próximo 6 de abril al "Gabinete de Información y Relaciones Públicas" del Banco, en Madrid, Serrano, 38.

ESCENARIOS Y PANTALLAS

TEATRO PRINCIPAL

"UNA INGLESA ROMANTICA». — Nacionalidad: Inglesa. —Productor: Daniel M. Angel. Director Joseph Losey.—Intérpretes: Glenda Jackson, Michael Caine, Helmut Berger.—Fecha de estreno: 13-III-76.

Una novela de Thomas Wiseman del mismo título, sirve de base a esta película, que responde al motivo imperante dentro y fuera fronteras, sobre Eros y sus problemas sexuales.

En "Una inglesa romántica", se recoge la historia de un adulterio femenino y "su" explicación psicológica. Cine inglés, y desarrollo del problema y de su final, a la inglesa. Por cuanto la pasividad y reacción última del marido, en algunas latitudes no se comprenden.

Tiene, por ello, la película, aparte su rechazable contenido, un substrato peligroso, por lo ambiguo de las conductas. Parece desprenderse una conformidad, y hasta un ver con cierta resignación, y hasta normalidad, sin la más pequeña reacción moral, este grave descarrío de la mujer casada y con un hijo, que, buscando una libertad que parece negarle el hogar, se entrega en los brazos de un "gigoló". Esta especie de conclusión final, de no dar importancia, a lo que tan trascendentemente la tiene, es lo más duro del asunto.

Hay diversas escenas, muy eroticadas, innecesariamente; y comportamientos desnudistas cara al público, que rechaza el más elemental pudor de la persona, por lo que resultan incomprensibles (obrar así, como hacen los protagonistas, en las secuencias del jardín, parece más de seres animales que humanos), para cualquier lógica entendedora.

Por eso, la historia parece sofisticada, más en su forma que en su fondo, aun considerada la extremosidad de éste; y así detallada para animar lo que, de otra parte, es reiterativo y premioso (especialmente la primera mitad, casi escenas teatrales con poca variedad de escenarios externos), que pesa en el ánimo del espectador.

La interpretación sirve, sin más, al escabroso asunto, pues no requiere alardes interpretativos, y los artistas cumplen.

La fotografía en color, poco suelta, en la primera parte, con más dinamismo en la segunda, al tomarse exteriores de diversas ciudades europeas.

Hay un fondo musical, de buena línea sinfónica, en algunos momentos, que arropan, a veces, los momentos más lentos, del filme.

F. BUISAN

CADA AÑO SURGE UNA PELICULA FUERA DE LO NORMAL.

Este año HA SIDO

Y naturalmente la película del año en el

CINE REY DON SANCHO

Desde el JUEVES, 18

DIARIO DE AVISOS

FARMACIAS DE GUARDIA

Martes, 16: Don José María Fernández Nieto (Mayor, 46) y doña María del Carmen Gutiérrez (María de Molina, 12).

Miércoles, 17: Don Isidoro de Fuentes (Lope de Vega, 7) y doña Regina García (Avd. Valladolid, 24).

CUPON PRO CIEGOS

En el sorteo celebrado el día 15 de marzo, ha resultado premiado con 2.500 pesetas el número 034 y con 250 pesetas todos los terminados en 34.

REGISTRO CIVIL

NACIMIENTOS.—José Luis Gutiérrez Gómez, de Ceferino y María Gloria y David Martín Alvarez, de Julio y María Teresa.

MATRIMONIOS. — Silvino Martín de la Parte, con María del Pilar Rastrilla Relea; Santiago González Gil, con María Cruz Hoyos Zapatero; Jesús Sanz Abarquero, con María José Ramos Gómez; Jesús Aguado Castaño, con Carmen Retuerto Castaño y Manuel González Gómez, con María Josefa Sanz Fernández.

DEFUNCIONES. — Romualdo Diez Escanciano, de 87 años; Miguel Sendino Calvo, de 82 y Moisés Atienza del Valla, de 64.

MARZO 19 VIERNES

DIA DEL PADRE

Visítenos en nuestro establecimiento, encontrará el regalo que precise.

Vea nuestros escaparates. Juegos de plumas y boligrafos de las mejores marcas, objetos escritorio, porta - folios piel, sujeta - libros, lámparas despacho, etc.

Libros: Ultimas novedades.
Libros: Obras premiadas.
Libros: De actualidad política, etc.

Solicite en nuestra sección de librería

I. G: DIARIO DIA

Mayor, 99 **Teléfono, 722690**

GRAFICAS AGUADO

Mayor, 98 **Teléfono, 722784**

Y recuerde que en **PAPELERIA**, objetos de Escritorio, **IMPRENTA**, podemos ofrecer calidad y precios.

M.C.D.2022

Pleno de la Diputación Provincial

La provincia de PALENCIA solicita al Gobierno un concierto económico provincial

Concurso de ganado selecto en Saldaña con motivo de la inauguración de su nuevo mercado

Celebró su sesión ordinaria mensual el Pleno de la Diputación Provincial bajo la presidencia de don Angel Casas Carnicero y con asistencia de los diputados señores: don Modesto Alonso Emperador (vicepresidente), don Emilio Sendino Ercilla, don Eutiquio Gaisán Valle, don Luis de Felipe Martínez, don Eliseo-Alberto Blanco Rivas, don Antonio Relea de la Hera y don Ramón Sáiz Gómez; excusando su asistencia los señores Anaya Gómez y Fuentes Fenech. Actúa de Secretario el Oficial Mayor de la Corporación, en funciones de Secretario Accidental, señor Giraldo Rodríguez y hallándose presente el Interventor señor López Román.

Aprobada el acta de la sesión ordinaria anterior así como de las extraordinarias, celebradas los días 11 y 24 del pasado mes, seguidamente se pasó a tratar de los asuntos comprendidos en el Orden del Día, entre los que destacan:

PESAME: Se acuerda hacer constar en acta el sentimiento de la Diputación por el fallecimiento de don Guillermo González Alvarez, Decano del Cuerpo Médico de la Beneficencia Provincial y Medalla de Bronce de la Provincia como recompensa a los grandes méritos adquiridos al servicio de la Beneficencia Provincial y, transmitirlo a su viuda.

AGRICULTURA Y GANADERIA.—Al dar cuenta del acuerdo adoptado por el Ayuntamiento de la capital por el que se concede a esta Diputación la iniciativa para la construcción y explotación del Mercado-Lonja comarcal de Ganado de Palencia, incluido en el Plan Nacional de Mercados Ganaderos, se acuerda ponerlo en conocimiento del Ministerio de Agricultura y gestionar la concesión de la correspondiente autorización como trámite previo al encargo del correspondiente proyecto.

De conformidad con el informe de la Comisión de Agricultura y Ganadería, se acuerda celebrar un Concurso de Ganado selecto en Saldaña, con motivo de la inauguración oficial del nuevo mercado de ganado construído en dicha localidad que tendrá lugar el 25 de abril próximo, así como aprobar la propuesta del veterinario de los Servicios Pecuarios de esta Diputación sobre tribunal calificador y presupuesto de gastos y premios que en principio, se eleva a la cantidad de 201.500 ptas., facultando a la presidencia para aprobar y publicar las bases del concurso, así como obtener la previa autorización del Ministerio de Agricultura para su celebración.

Atendiendo la petición del gerente del Plan de Tierra de Campos, se acuerda contribuir con 60.000 pesetas, para la asistencia al I Salón Internacional de Alimentación "Alimentaria 76", sector de Areas del Desarrollo y entre las que figura la comarca de Tierra de Campos, juntamente con las Diputaciones de Valladolid, Zamora y León.

BENEFICENCIA. — Se acuerda la adquisición de 150 camas con sus correspondientes mesillas, colchones y almohadas para las residencias de personas mayores en la Ciudad Asistencial "San Telmo" a fin de sustituir las actuales de hierro blancas, facultando a la presidencia para llevar a efecto los trámites de su adquisición.

EDUCACION. — Se acuerda publicar un folleto de propaganda de los paradores nacionales "Fuentes Carrionas" y "Castillo de Monzón", en colaboración con la subsecretaría de turismo.

Subvencionar con 10.000 ptas. la instalación de nuevas señales indicadoras del Monumento Nacional de San Andrés de Arroyo y

la adquisición de una linotipia con destino a la Imprenta Taller-Escuela, a cuyo fin se preveerá crédito suficiente en el primer expediente de modificaciones de crédito que se tramite con cargo al superávit de la liquidación del ejercicio 1975.

OBRAS. — Se aprueba el proyecto redactado por el arquitecto provincial para la realización de obras necesarias en el parador "Castillo de Monzón», por 134.287 pesetas; así como otros de varias reformas en los Hogares de Ancianos e Infantil de la Ciudad Asistencial, y de instalación de Cámara frigorífica en la cocina general, por sus importes de 2.905.277, 564.699 y 385.474 ptas., respectivamente.

Se resuelven diversos expedientes de recepciones de obras así como de devolución de fianzas; y se aprueban certificaciones de obras de los servicios de Cooperación, Caminos y edificios provinciales por un importe total de 5.979.943 con cargo al presupuesto provincial.

Después de ser desestimadas las reclamaciones formuladas por tres licitadores, se acuerda la adjudicación definitiva de las siguientes obras:

«Reforma, Modernización y Potenciación del Hospital Provincial, segunda fase, a «Mayobra, S. A.», en 63.673.656 pesetas. Reparación camino vecinal Santa Cruz del Monte a la Carretera de Villanuño a Herrera y ramal de Villorquite de Herrera, a don Patricio Llorente de Blas, en 3.940.000 pesetas. Renovación de barandillas metálicas en la red provincial, se declara desierta por haber sido excluidos todos los licitadores.

Asimismo, se adjudican definitivamente, las de «Ensanche y refuerzo del firme en carretera circunvalación Astudillo», a don Francisco Javier Alvarez Rojo, en 5.955.000 pesetas; Reparación de la Carretera provincial de Astudillo a Osorno, a «Asfaltos Naturales», de Campezo, en 8.700.000 pesetas; Reparación Carretera provincial de la Fuente de la Salud al mismo, en 750.000 pesetas; Reparación caminos de Alar del Rey a San Martín de Río Pisuerga, Noguera a la CN-611 y La Puebla de San Vicente, al límite de la provincia, a don Bartolomé Sánchez Sánchez, en 1.094.000 pesetas; camino de San Pedro de Moarbes a la Carretera de Pradanos, Aguilar a Villallano y de Aguilar a la CC-627, a don José Gonzalez Rodríguez, en 14.314.507 pesetas; Colocación de vallas metálicas en la red provincial, a «Industrias Mendoza, S. A.», en 4.510.000 pesetas, y, Alumbrado público en Valdecañas de Cerrato, a «Suministros y Montajes F. Carro», en 1.293.124 pesetas.

Se declaran desiertas tres obras de las que se acuerda anunciar segunda subasta.

Se acuerda adjudicar el concurso de emulsiones bituminosas para su empleo en la reparación de vías provinciales, a la «Casa Corvián, S. A.», por ser considerada la oferta más ventajosa.

HACIENDA.—En este apartado, se aprueban: los presupuestos formulados por el Centro Coordinador de Bibliotecas y por la Casa de Cultura para el actual ejercicio por sus importes de 1.499.166 y 1.084.200 pesetas respectivamente; las Cuentas de Caudales correspondientes al cuarto trimestre de 1975, así como el Inventario General de Bienes de la Corporación, de nueva elaboración, y la rectificación del Inventario parcial de los bienes muebles de los establecimientos de la Ciudad Asistencial, referidos a 31 de diciembre de 1975.

Siguiendo el criterio adoptado en la reunión de presidentes de las Diputaciones de la Región Castellano-Leonesa celebrada el día 23 de febrero último, en el histórico marco del Castillo de Monzón de nuestra provincia, el Pleno de la Corporación por unanimidad acordó: «La Provincia de Palencia y en su nombre la Diputación Provincial, solicita del Gobierno de la Nación, un concierto económico provincial, al amparo de los principios de generalidad, igualdad y solidaridad que debe regir en su otorgamiento para todas las provincias de España».

En el capítulo de personal, fueron tratados diversos asuntos que figuraban en el Orden del Día en relación con las oposiciones que tienen convocadas la Diputación y otros de mero trámite.

DIETARIO

MARTES, 16 MARZO 1976

SANTORAL. — Santos: Hilario, Agapito, Patricio, Heriberto, obispos; Faciano, doctor; Félix, Dionisio, Largo, Julián, mártires; Abram, erm.; Eusebia, abadesa; Petronila, Damián y Valentín, mrs.
(Misa: De Feria).

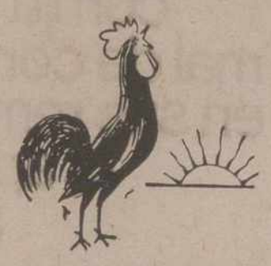

Sale el sol a las 7,26 horas y se pone a las 19,23 horas. — Sale la luna a las 20,12 horas y se pone a las 7,15 horas. — Luna llena a las 3,53 horas.

REFRAN: En marzo, las lluvias; en abril, las hierbas, y en mayo, las flores, gran año de labradores.

Litografías para cuadros de decoración, en I. G. DIARIO-DIA

EL TIEMPO EN PALENCIA

Barómetro: A las 18 de ayer, 694'2. A las 8 de hoy, 694'2. — Temperaturas: Máxima de ayer,, 10'6. Mínima de hoy, 3'2. — Dirección del viento: A las 18 de ayer, SO. A las 8 de hoy, OSO. — Humedad relativa media, 77 por ciento.

EFEMERIDES. — 37: Muere el emperador Tiberio. — 1507: Muere César Borgia. — 1568: Nace el escultor Martínez Montañés. — 1812: Nace Rios Rosas. — 1908: Muere el hispanista alemán Fastenrath. — 1920: Los aliados conquistan Constantinopla. — 1920: Muere el General Primo de Rivera.

¡Una oportunidad... con clase!

NUEVO "TU y YO"

Modelo California exclusivo para Nescafé.

Ahora puede conseguir, gracias a Nescafé, 2 tazas y 2 platos de café de un exclusivo diseño que no encontrará en las tiendas. De moderno color "musgo" y barniz especial resistente para lavavajillas. Envíe una etiqueta de Nescafé con su nombre y dirección al dorso, a:

Apartado de Correos n.º 2526. Barcelona

Contra reembolso de 199 Ptas., más gastos de envío, recibirá su "Tú y Yo" modelo California. ¡Apresúrese y tendrá el suyo!

Esta oferta caduca el 31 de diciembre de 1976.

El problema de la enseñanza privada

Costo de un colegio de ocho unidades de E. G. B.

La enseñanza es un tema actual y tan importante que no existe familia española que no sienta en sus propias carnes la problemática que, de una manera u otra, suscita.

El problema económico es uno de los fundamentales que tiene planteado la enseñanza no estatal en el momento presente. Puede ser que dichos centros estén llegando al techo de posibilidades económicas.

Las ayudas transitorias o subvenciones (aunque se llamen del 100 por 100 cuando apenas cubren el 55 por 100 del coste real), no resuelven el problema de la gratuidad. Esta debe lograrse mediante los conciertos, como marca la Ley, y en el plazo máximo que allí se señala. Pero antes de aceptar compromiso alguno relacionado con los conciertos, es absolutamente necesario controlar la fijación del «coste real» en los centros estatales, logrando que el Sindicato de Enseñanza pueda de algún modo supervisar los cálculos oficiales a este respecto.

Los conciertos serán la savia económica que permitirá la existencia de los centros no estatales.

Hagamos el estudio de un centro de EGB con ocho unidades, ubicado en el casco urbano. Sus instalaciones son mínimas, pero decorosas. Son muy prácticas porque atienden una masa escolar del mismo distrito, lo que evita gastos de transporte y comedor.

Son colegios de gran solera en los barrios de las ciudades, con prestigio de muchos años, con gran raigambre en su población y unidos moral y materialmente a su entorno. En general descansan sobre la vocación y entrega del fundador del centro quien a menudo se convierte en una institución en el barrio. El director da clase, las más de las veces con miembros de su familia (esposa e hijos), lo que permite abaratar costos. Con frecuencia el director realiza hasta las funciones de conservación y entretenimiento de instalaciones materiales. ¿Y qué no diríamos de los centros religiosos? Suele ser un colegio respetable, íntimo y que no puede ni debe desaparecer por la gran calidad humana que transmite a su obra. Muchos han desaparecido agobiados por las ciegas exigencias de la L. G. E. En el curso 1971-72 cerraron 259 centros, y en lo sucesivo seguirán igual camino muchos más si no se soluciona el financiamiento de los mismos.

Vamos a hacer algunos números sobre el coste de un centro correspondiente a la iniciativa privada:

Supongamos que hay únicamente ocho profesores y uno de ellos desempeña las funciones de director, todos en jornada completa, y dos personas más de las que una cumple misiones administrativas-portería y la otra atiende a la limpieza de locales e instalaciones.

En jornada restringida y sin horario fijo hay un sacerdote, un médico, un psicólogo y un experto en gimnasia o entrenador deportivo, cada uno cumpliendo la faceta que le es propia para la íntegra formación de los educandos.

Teniendo en cuenta la Ley en materia fiscal, laboral y Seguridad Social, así como las 15 mensualidades que se pagan y los 2,5 trienios por término medio, se obtendrían las siguientes cifras al año;

COSTOS DEL PERSONAL

	Pesetas
Personal docente	
Sueldos de los Profesores, 19.030x15x8	2.283.600
Antigüedad, 1.077x2,5x15x8	323.100
S. Social tarifada, 14.040x 40,47 por 100x12x8	545.472
S. Social complem., 11.250x 22,72 por 100x12x8	245.376
Accidentes	26.067
Coste directo del Profesorado	3.423.615
Dirección	
Complemento del Director, 8.156x15	122.340
Antigüedad, 378x2,5x15	14.175
S. Social B. compl. 10.650x 22,72 por 100x12	29.036
Accidentes	1.365
Coste complemento del Director	166.916
Personal Administrativo-Subalterno	
Sueldos (11.200 + 10.080)x 15	319.200
Antigüedad (560+504)x2,5x 15	39.900
S. Social tarifada (9.960+ 9.120)x40,47 por 100x12	92.660
S. Social compl. (4.800+ 4.050)x22,27 por 100x12	24.129
Accidentes	3.591
Coste personal Administrat.-Subal.	479.480
Honorarios Personal Colaborador	140.000
Suplencias: enfermedades, gestación, servicio militar	160.000
Coste otro personal	300.000
Coste total del personal	4.370.011
Ingresos	
Subvención, 410.000 pesetasx8 aulas	3.280.000
Cuotas alumnos, 375 pesetas mesx10 mesesx320 alumnos	1.200.000
Ingreso total	4.480.000

Considerando «sólo el coste del personal» y los ingresos, queda un saldo favorable al centro de 4.480.000—4.370.011=109.999 pesetas al año.

Pero como el centro NO es del Estado, ¿se puede con estas 109.999 pesetas pagar el alquiler, renta catastral, amortización, impuestos, tasas, arbitrios, conservación y reparación? ¿Quién paga el valor del solar, el valor del edificio, valor del mobiliario? ¿Con las 109.999 al año se cubre, además, el gasto de la electricidad, calefacción, agua, teléfono, laboratorios, bibliotecas, etc., etc.?

¿Tienen los padres conciencia del problema que se plantea en la enseñanza? ¿Puede el Estado hacerse cargo de toda la enseñanza? En caso afirmativo, ¿puede la familia aceptarlo?

Ignacio García Fernández,
Presidente de la V. Provincial del Sindicato de Enseñanza

COMPRO FINCA RUSTICA

Mayor de 100 hectáreas. Regadío, secano, o mixto.

Indicar situación, composición y precio al Apartado 735.

VALLADOLID

ANTE EL DIA DEL SEMINARIO

¿Centro Regional o Seminario Diocesano?

Algunos amigos nuestros nos han hecho espontáneamente esta confidencia: ¿Cómo es posible mantener un edificio tan grande como el Seminario para tan pocos seminaristas? ¿No sería mejor pensar en un Centro donde se formaran los futuros sacerdotes de la región? Y luego aportan razones serias y ponderadas que avalan sus dudas. Optando por un Seminario regional la formación mejoraría en calidad al recibirla en una Facultad de teología, se ahorrará mucho dinero en profesorado y conservación de edificio, la convivencia entre seminaristas sería más rica y de horizontes más abiertos...

Sí, indudablemente todo lo que se ha dicho merece una atenta meditación porque las razones aportadas son de peso. Pero, no obstante, hay quien piensa —pensamos— que merece la pena mantener —y en lo posible vigorizar y mejorar— nuestro Seminario Diocesano. ¿Que por qué? Pues porque nos mueven una serie de razones, de las cuales las más importantes serían las siguientes:

Primera.—Dado el importante número de seminaristas con que, gracias a Dios, cuenta la diócesis —55—, sería antieconómico y poco viable pensar en organizar pisos, ya que habría que comprar una casa entera y el internado saldría muy caro. Los mismos seminaristas se niegan a salir de la diócesis aduciendo, entre otros, este motivo.

Segunda.—El Seminario contribuye eficazmente a que permanezcan en la diócesis un grupo de sacerdotes bien preparados que, además de sus clases, trabajan con mucho entusiasmo en la pastoral diocesana a todos los niveles.

Tercera.—Los seminaristas que se han formado fuera de su diócesis se quejan a la hora de volver como sacerdotes de un cierto «desarraigo» y piden un año para entrenarse y conocer el terreno y la gente con quienes han de trabajar.

Cuarta.—El Seminario, en cuanto edificio, puede ser aprovechado —y ya lo está siendo en gran medida— para obras de tipo pastoral, cultural y de atención social. Un nutrido grupo de niños subnormales está recibiendo atención y enseñanza en una de las plantas superiores. Y hay más proyectos en proceso de maduración.

Hay más razones. Pero creo que vale con las aportadas. Pensamos que la opción por el Seminario Diocesano aún resultando —quizá— cara, merece la pena. Y por eso contamos con la ayuda generosa de todos.

M. Sánchez Monge

El plazo de publicación, ampliado hasta el día 31 de MARZO

Premio periodístico Banco de Bilbao sobre innovación

Con el fin de atender numerosas peticiones de profesionales de la prensa, el Banco de Bilbao prorroga —hasta el próximo 31 de marzo— el plazo de publicación de trabajos para optar al premio periodístico convocado sobre el tema "Innovación y pequeña y mediana empresa".

—Se concederá un premio de 100.000 ptas. y dos accesit de 25.000 pesetas, cada uno, a los mejores artículos o colección de artículos que, a juicio del jurado se publiquen en la prensa española entre los días 1 de febrero y 31 de marzo, ambos inclusive.

—Los trabajos, por triplicado, deberán entregarse antes del 10 de abril. Se enviarán al Banco de Bilbao, Dirección de Información y Relaciones, calle Alcalá núm. 16, sexta planta, Madrid-14; o a Gran Vía, número 12, de Bilbao.

—El jurado estará compuesto por eminentes personalidades de la investigación, la industria y de la prensa. El fallo, inapelable, se dará a conocer dentro del próximo mes de abril.

—Para los trabajos sin firmas, o con seudónimo, se exige certificación del director de la publicación.

Los trabajos se centrarán más en la idea "innovación" —perfil creador de la empresa; dificultades en la pequeña y mediana empresa para financiar la innovación; el "venture capital", etc.— que sobre la investigación, patentes, desarrollo tecnológico.

M.C.D.2022

Supone una devaluación entre el 4 y el 5 por ciento

EL FRANCO FRANCES ABANDONA LA "SERPIENTE MONETARIA"

Ambiente de incertidumbre en Londres y valoración positiva en Bonn

París, 15 (Efe). — «El franco no ha sido devaluado, se trata de una flotación de nuestra moneda», afirmó esta mañana el ministro francés de Economía y Finanzas, Jean Pierre Fourcade.

El ministro, quien se encuentra en Bruselas para participar en una reunión de urgencia de sus colegas de la Comunidad Económica Europea, declaró ante los micrófonos de la emisora comercial «RTL» que la decisión tomada es efectivamente grave

«Hemos decidido suspender provisionalmente nuestra participación en la «serpiente» monetaria de la comunidad para hacer frente a la grave situación creada por algunas divisas como la libra y la lira», afirmó.

Según Fourcade la responsabilidad de la anárquica situación que ahora reina en el sistema monetario occidental incumbe en gran parte a las autoridades italianas y británicas, y a los especuladores internacionales.

«Francia, precisó el ministro, no podía continuar perdiendo sus reservas de divisas extranjeras para sostener el franco ante la avalancha especulativa de los últimos días».

Fourcade reconoció que no ha podido cumplir su promesa de no abandonar la serpiente comunitaria. Tampoco ha sido respetada la decisión franco-alemana de Niza, hace tres semanas, en donde Giscard D'Estaing y Helmunt Schmidt reafirmaron su intención de mantener la «serpiente» y de no modificar las paridades del franco ni del marco alemán.

La mayoría de los comentaristas subrayan esa mañana que la decisión de Francia de «salirse provisionalmente» de la serpiente europea significa claramente una devaluación del franco. Algunos precisan que dicha depreciación podría situarse entre un seis y un diez por ciento, con respecto al deutchmark, lo que equivale a una reevaluación de hecho de la divisa alemana.

El ministro francés de economía y finanzas insistió en que la «flotación» del franco no significa devaluación, aunque todos los técnicos y comentaristas coinciden en lo contrario.

DEVALUACION ENTRE 4 y 5 POR CIENTO

París, 15 (Efe). — La depreciación del franco francés en las primeras transacciones efectuadas esta mañana en París, tras la decisión anunciada el domingo de «suspender provisionalmente» la participación en la «serpiente» comunitaria europea, es de 4 a 5 por ciento.

El dólar se cotiza esta mañana a 4'74 francos (4'55 el viernes) y el marco alemán 1'84 francos (1'764 el pasado viernes).

La impresión general en los medios financieros de París es que la flotación del franco provocará una depreciación de hecho entre un 5 y un 10 por ciento en los próximos días.

INCERTIDUMBRE EN LONDRES

Londres, 15 (Efe). — Un ambiente de incertidumbre y expectación se observaba hoy en el mercado de divisas de Londres tras la retirada del franco francés de la serpiente monetaria europea.

La moneda francesa se devaluó inmediatamente en casi un cinco por ciento frente al dólar. La febril actividad que se registraba a la hora de la apertura del mercado dificultaba el establecimiento de unos niveles de cambio estables.

La confusión de los primeros momentos afectó negativamente a la libra esterlina, que perdió terreno ligeramente respecto al dólar Su paridad quedó fijada a 1'9210, después de haber cerrado el viernes a 1'9265.

Los medios financieros británicos estiman sin embargo que la salida del franco de la serpiente monetaria aliviará la presión especuladora que se ha visto sometida la libra durante los últimos días.

Estos mismos medios creen que las monedas más afectadas serán las estrechamente vinculadas al franco francés, especialmente el franco belga y el florín holandés.

Bélgica y Holanda decidieron poner fin hoy el acuerdo especial que mantenía el margen de flotación de sus monedas en 1'5 por ciento. Para los demás miembros de la serpiente el margen es de un 2'25 por ciento.

La tensión actual en la serpiente monetaria se interpreta en los medios económicos de Londres como una consecuencia del éxito diverso con que los países miembros se han enfrentado a la inflación.

La recuperación de la economía alemana y su reducido índice de inflación ha hecho que el marco sea una moneda atractiva a los especuladores. Por contra, el franco francés el franco belga y la corona danesa se han debilitado en parte debido al elevado nivel inflacionista de esos países.

La libra esterlina y la lira se han visto sometidas también a fuertes presiones especuladoras durante los últimos días. Ni Gran Bretaña ni Italia forman parte de la serpiente monetaria que se creo en abril de 1972. Tampoco forma parte de ella Irlanda.

En opinión del «Financial Times» la crisis actual demuestra que la tan deseada unión económica y monetaria de los países de la CEE está todavía bastante lejos.

DEVALUACION EN EL MERCADO ALEMAN

Francfort, 15. (Efe). — Tras la decisión francesa de dejar flotar nuevamente al franco, el signo monetario francés registró esta mañana en las Bolsas alemanas de divisas una devaluación de hecho del 3,7 por 100 respecto al marco.

En círculos bancarios de este país se califica de «normal» la medida adoptada por el Gobierno de París, dado que el franco —igual que la lira y la libra esterlina— se cotizaba por encima de su valor real.

Se cree que la devaluación de hecho del franco afectará desfavorablemente en la competencia de las exportaciones alemanas a los mercados internacionales, aunque no hará peligrar el proceso de reactivación económica alemán.

El apartamiento del franco de la «serpiente monetaria» europea es, en opinión de la comunidad de protección al ahorro, «la mejor solución» al tiempo que recomienda un replanteamiento del sistema monetario europeo.

Aunque no se ha producido aún reacción oficial alemana a la decisión francesa, en medios autorizados se valora hoy positivamente la flotación del franco que, entre otras cosas ha impedido la indeseada revaluación del marco alemán.

Según revela hoy el semanario «Der Spiegel», el Banco de Alemania se vio obligado la pasada semana a desembolsar tres mil millones de marcos en operaciones de apoyo al franco.

Avance de la izquierda, con gran ventaja socialista

En las elecciones cantonales del domingo, en FRANCIA

París, 15. (Efe). — "Advertencia de los electores franceses a la mayoría presidencial", "el gran avance socialista inclina hacia la oposición el resultado de una decena de departamentos", "el gran impulso del partido socialista confirmado". Estos tres titulares ,a toda plana, de tres matutinos conservadores de París ("Les Echos", "L'Aurore" y "Le Figaro"), reflejan las reacciones de los medios políticos franceses, tras las cantonales del domingo.

En la segunda vuelta de las elecciones cantonales (elección de consejeros de las asambleas provinciales) se confirmaron los resultados obtenidos el domingo 7 de marzo: avance de la izquierda, con gran ventaja de los socialistas.

El portavoz del Gobierno, Andre Rossi, declaró que los resultados de estas elecciones, que son políticas, pese a lo que se intentó al presentarlas como sin importancia a nivel nacional, constituyen una seria lección para la mayoría presidencial (giscardianos republicanos independientes, gaullistas UDR y centro-reformadores).

Los "conservadores" opinan que la victoria de socialistas-radicales de izquierda y comunistas, es un "aviso" del electorado moderado, que teme una precipitación de las reformas que pudieran modificar sensiblemente el signo de la sociedad francesa actual.

Y es que hasta el porcentaje de participación electoral parece haber sorprendido a los estados mayores de la mayoría presidencial. 65'6 por ciento, el más elevado en comicios cantonales desde el final de la segunda guerra mundial. Un record.

El número de votos, el partido socialista ha obtenido mas del doble que republicanos independientes y gaullistas, por ejemplo (1.945.902, frente a 495.420 y 745.702 ,los dos principales partidos de la mayoría). En porcentaje, el partido socialista (con los radicales de izquierda) obtienen 34 por 100 de los sufragios; 17'4 por 100 el partido comunista y 11'8 por 100 la UDR.

CIFRAS DEFINITIVAS DE CONSEJEROS ELEGIDOS

París, 15. (Efe). — El Ministerio francés del Interior publicó esta tarde las cifras definitivas de los consejeros elegidos en la metrópoli y los departamentos y territorios de Ultramar en las elecciones cantonales que se desarrollaron ayer domingo. Los 1.863 consejeros generales (1.801 en Metrópoli y 62 en Ultramar), designados por los electores se reparten de la manera siguiente:

Centro Demócrata (Centrista), 116 consejeros salientes, 98 elegidos, diferencia: —18. Centro Demócrata y Progreso (Centro), 52, 40, —12. Centro Izquierda Moderados, 136, 116, —21. Partido Comunista, 174, 249, +7. Diversos Moderados, 221, 218, —13. Diversos Derechas, 11, 7, —4. Diversos Izquierdas, 132, 100, —32. Extrema Izquier, 10, 8, —2. Radicales Izquierda, 91, 84, —7. Republicanos Independientes (Giscardianos), 218, 182, —36. Independientes, 106, 69, —37. Partido Socialista, 326, 521, +194. UDR (Gaullistas), 230, 132 —48.

Asesinado un taxista de ZUMAYA (Guipúzcoa)

(Viene de primera página)

La noticia ha causado profunda consternación en Zumaya, donde el señor Albizu era muy apreciado, así como su familia, de tendencia tradicionalista.

Hace ocho meses en Zumaya corrió el rumor de que había sido amenazado, hecho que sorprendió entre los vecinos por el buen concepto general que todo el mundo tenía de la víctima.

Después del hallazgo del cadáver, se personaron en el lugar de los hechos el juez y las autoridades de Guetarea. El cuerpo sin vida del infortunado taxista fue trasladado al depósito del cementerio.

Inmediatamente del conocimiento del suceso, miembros de la Guardia Civil han iniciado las gestiones oportunas para el esclarecimiento de los hechos y la localización del autor o autores del asesinato.

Los familiares del señor Albizu Aliaquez han dispuesto para mañana, a las seis de la tarde, la celebración de un funeral en la iglesia parroquial de Zumaya.

†

EL EXCMO. SR. DR.

D. Tomás Castrillo Aguado

Dignidad de Arcipreste de la S. I. Catedral de Sevilla
(Académico Numerario de la Real Academia de Buenas Letras)

falleció en Sevilla el día 27 de febrero de 1976

A LOS 76 AÑOS DE EDAD

Después de recibir los Santos Sacramentos

D. E. P.

Su hermano Claudio; hermanas políticas Anastasia Martínez (Vda. de Castrillo) y Mercedes Quirce; sobrinos Flavia, María Luisa, Emilio, Rosario, Tomás y Jesús Castrillo Martínez; sobrinos políticos Joaquín Calonge, María Josefa Candón, Sergio Quirce, María del Carmen Llat, María de Gracia López y Esperanza Romero Vázquez y demás familia.

Suplican una oración por el eterno descanso de su alma.

Funeral: El miércoles, día 17 de marzo, en la iglesia parroquial de San Cebrián de Campos (Palencia), a las seis y media de la tarde.

LOS TOROS

Se inicia la temporada

Paco Alcalde cortó tres orejas y salió a hombros en la primera corrida fallera

PRIMERA CORRIDA DE FALLAS

Valencia, 14 (Cifra).—Primera corrida fallera, con seis toros de P. Martín Berrocal, de Huelva, que dieron buen juego. Lleno en el sol, y buena entrada en la sombra.

Francisco Rivera «Paquirri», en su primero, bien con la capa, coloca dos buenos pares de banderillas entre ovaciones y música; faena de aliño con algunos pases de mérito a un toro noble que no supo aprovechar, estocada y palmas. A su segundo, cede banderillas a sus compañeros de terna, Alcalde pone un par y medio, Teruel uno, y otro Paquirri, que son ovacionados; faena muy movida, toreando muy rápido. Cuatro pinchazos.

Angel Teruel, lances para fijar; el toro recibe una puya que le hace mucho daño; bronca al torero por no querer banderillear; buena faena que empezó entre bronca y terminó con ovaciones y música; estocada ladeada. Un aviso, ovación, petición y vuelta, entre aplausos y protestas. A su segundo, lancea para fijar; tres buenos pares de banderillas que se ovacionan y aparatosa cogida de Pape Teruel, sin consecuencias. Faena muy torera, con pases de todas las marcas. Pinchazo sin soltar, estocada ladeada y estocada. Palmas.

Paco Alcalde, a su primero, verónicas que se jalean, cede banderillas a sus compañeros: Paquirri pone dos pares, uno Angel Teruel y otro Alcalde, que se ovacionan. Faena bulliciosa, entre ovaciones y música, para una estocada en todo lo alto que basta. Ovación, dos orejas y vuelta. En el que cerró plaza, verónicas que se jalean; tres buenos pares de banderillas que son aplaudidos; faena voluntariosa rematada con una gran estocada. Ovación, oreja, insistente petición con bronca al presidente por no conceder la otra, vuelta al ruedo y salida a hombros.

EN BENALMADENA, JOSE ORTEGA CORTO DOS OREJAS

Benalmádena (Málaga), 14 (Cifra). —Corrida de toros. Media entrada. Cuatro toros de Fernando Vázquez de Troya, difíciles.

José Ortega, aplaudido con el capote en los dos suyos. En el primero hizo una faena artística con pases por bajo y por alto, redondos, naturales, molinetes y giraldillas, para pinchazo y una estocada. (Ovación, una oreja, vuelta al ruedo y saludos). En el otro, instrumentó derechazos, redondos, un circular, naturales con el de pecho, molinetes y manoletinas para un pinchazo y media estocada. (Ovación, una oreja, vuelta al ruedo y saludos).

Juan Arias recibió con una larga cambiada a su primero que se le colió varias veces y resultó cogido, sufriendo ligera conmoción, pero continuó en el ruedo e instrumentó pases por alto, derechazos y molinetes para un bajonazo, una estocada y cinco descabellos. Un aviso (silencio).

Dudó mucho en el último de la tarde al que mató de tres pinchazos y dos medias estocadas. (Algunas palmas).

MACANDRO Y ESPLA, CORTAN OREJA EN BARCELONA

Barcelona, 14 (Cifra). — Se celebró esta tarde en la Plaza Monumental, con escasa asistencia de público la anunciada novillada de inauguración oficial de la temporada. Se lidiaron seis novillos de don José Matías Bernardos, de Salamanca, que dieron buen juego.

Agustín Parra "Parrita", estuvo bien en su primero al que le hizo una faena adornada. Mató de una entera con salida del acero. (Aplausos). A su segundo faena sobre la mano izquierda tirando muy bien de su enemigo. Dos pinchazos y una honda. (Aplausos y vuelta).

Antonio Rubio "Macandro", bien en su primero, aunque alargó con exceso su labor con la muleta. Mató de una estocada arravesada y cinco golpes de verduguillo. Oyó un aviso, no obstante se le aplaudió. Estuvo espléndido en el quinto de la tarde, al que mató de una hasta la bola. (Oreja y dos vueltas al anillo).

A Luis Francisco Esplá, le correspondió un novillo que acuchaba por ambos lados. Faena valiente, recibiendo algunos trompicones. Estocada entera y dos descabellos. (Aplausos). Al que cerró plaza le instrumentó una faena magnífica sobre ambas manos, al quebrar en banderillas sufrió un percance sin consecuencias. Mató de pinchazo y una honda. (Oreja y vuelta al ruedo. Esplá banderilleó a sus dos eneimgos).

BUENOS NOVILLOS EN VISTA ALEGRE

Madrid, 14 (Cifra). — La novillada con picadores celebrada esta tarde en la plaza de toros de "Vista Alegre" de Madrid resultó interesante en cuanto a las reses, pero pobre respecto a los toreros.

Cuatro novillos de la ganadería de Bernardino García Fonseca, fueron bravos y bien presentados; otro salió muy flojo de remos, y uno resultó ilidiable. Se llenó más de un tercio del aforo.

Joselito Cuevas, de Vallecas, se hizo aplaudir en unas series de derechazos, en su primero, que le propinó una voltereta sin consecuencias. Mató de un pinchazo, un metisaca en el pescuezo y una buena estocada, que se ovacionó. (Silencio). En su segundo, muy flojo de remos, hubo de abreviar ante las continuas caídas del animal. Un pinchazo, otros tres sin soltar y media pescuecera. (Silencio).

Antonio Poveda, en el segundo de la tarde, destacó en unas tandas de derechazos. Mató de un pinchazo, otro sin soltar y media. (Silencio). En el quinto, el torero se fue creciendo y dominando al novillo durante su actuación. Se ovacionaron unas series de naturales cerradas con el de pecho. Sufrió una cogida. Un pinchazo sin soltar y gran estocada. (Petición, tres vueltas al ruedo y bronca al presidente por no conceder la oreja).

Luciano Núñez, en su primero, se limitó a pases de castigo ante la falta de bravura del novillo. Un pinchazo, otros dos sin soltar y una hasta la bola, que se aplaudió. (Silencio). En el último, estuvo muy voluntarioso. Mató de dos pinchazos sin soltar y media contraria. (Fue despedido con plausos).

Parte médico sobre Antonio Poveda: «Herida contusa en región parieto-occipital derecha; puntazo corrido en región subescapular derecha, y contusiones en ambos muslos. Reservado. Doctor Lumbreras".

FESTIVAL TAURINO EN TALAVERA DE LA REINA

Talavera de la Reina, 14 (Cifra).—Festival taurino a beneficio de la Casa de Ancianos de las Hermanitas de los Pobres de esta ciudad. Lleno. Tarde buena, aunque fría. Novillos de Carmen Espinal de Blázquez, de Madrid, muy bravos. Los dos primeros fueron aplaudidos en el arrastre.

Diego Puerta, Paco Camino, Gabriel de la Casa, Raúl Sánchez, Roberto Domínguez y el novillero Fernando Vera, cortaron dos orejas cada uno. El también novillero "El Niño de la Plaza", dos orejas y rabo.

FESTIVAL TAURINO EN ZARAGOZA

Zaragoza, 14 (Cifra). — Festival taurino a beneficio de la Asociación Tutelar de Subnormales Aragoneses. Tres cuartos de entrada. Siete novillos de Diego Romero, de Jerez de la Frontera, que dieron buen juego.

Rafael de Paula, que mató dos, ovacionado en ambos.

José Fuentes, dos orejas.

Raúl Aranda, dos orejas y rabo.

Pedro Moya "Niño de la Capea", una oreja.

Sebastián Cortés, una oreja.

El novillero zaragozano Gabriel Lalana, dos orejas.

agricultor!
corrija el "mal de corazón" en sus remolachas aportando al cultivo
FERTIBOR
(14,9 % de boro) para aplicar al suelo
SOLUBOR
(20,5 % de boro) para aplicación líquida
ofrecidos por
LA PRODUCTORA DE BORAX Y A.Q., S.A.
y garantizados por la marca:
TIRO DE 20 MULAS
que durante más de cien años ha avalado la calidad de nuestras producciones.
Distribuidor:
APLICACIONES AGRICOLAS, S. A.
JULIAN AYALA
García Morato, 3. VALLADOLID
Representante en PALENCIA:
ANASTASIO LUCAS REBOLLO
Casado del Alisal, 15. Palencia
Representante en HERRERA DE PISUERGA:
ABRAHAM SAN MILLAN

Acto de "FUERZA NUEVA" en Toledo

Blas Piñar pronunció dos discursos

Toledo, 14. (Cifra). — En el Teatro de Rojas, totalmente repleto de seguidores de «Fuerza Nueva», procedentes de Madrid, Avila y la provincia de Toledo, se ha celebrado hoy un acto de afirmación nacional, en el que con don Blas Piñar López, ocupaban la presidencia don José Ardanas, don Angel Ortuño, doña Carmen Olla, don Ramón Sabater y don Juan Moso Goizueta.

Asistieron al acto la duquesa del Alcázar de Toledo y el general Villalba, defensor del Alcázar.

Se inició el acto con las breves intervenciones del representante de «Fuerza Nueva», don Juan Antonio de Pablos Gallego, del delegado de «Fuerza Nueva» en Toledo, don Ricardo Alba Benayas y del ex-alcalde de Toledo, Daniel Riesco Alonso.

Luego, el consejero nacional del Movimiento, don Blas Piñar López, pronunció un discurso en el que después de hacer un canto a Toledo y de exaltar la epopeya del Alcázar que calificó de símbolo de España y de la Cruzada de 1936, pidió que la Iglesia realzase el proceso de beatificación de Antonio Rivera Ramírez, «el ángel del Alcázar». Defensor del baluarte, que murió a consecuencia de las heridas recibidas durante el asedio. Aludiendo al periódico se editaron los defensores de El Alcázar durante la epopeya, dijo que ésta no hubiese sido posible si en lugar del diario del Alcázar se hubiera repartido entre los defensores «El Papus» o «Cambio-16».

La segunda parte de su discurso estuvo dedicada a los recientes sucesos de Vitoria y al comentar el discurso del ministro de la Gobernación sobre estos sucesos, dijo de ellos: «Nosotros no somos responsables; los responsables de los sucesos luctuosos de Vitoria son la subversión organizada y violenta» y el actual régimen de tolerancia. También comentó ampliamente el señor Piñar la homilía que se leyó en el funeral por las víctimas, celebrado en la catedral de Vitoria y atacó su contenido.

No fue un conflicto laboral lo importante de lo acaecido en Vitoria, como se dijo en la homilía, afirmó, sino que constituyó una plataforma política de la subversión para derribar al Régimen y al Estado de la Cruzada.

El acto finalizó cantándose el Cara al Sol y con gritos de arriba España. Luego los simpatizantes de «Fuerza Nueva» se reunieron en un almuerzo al final del cual don Blas Piñar pronunció otro discurso.

GRAN OPORTUNIDAD
ESPASA CALPE, S. A.
inicia la admisión de EJECUTIVOS DE VENTAS para su Nueva Red Comercial.
Interesados, dirigirse a ESPASA CALPE, S. A., Covarrubias, 34. MADRID - 10.
Rerefencia: DIVISION ESPASA, N. E., incluyendo historial.

M.C.D.2022

Gil Robles, en Sevilla:

"La DEMOCRACIA es un sistema difícil que hay que ganar día por día"

Sevilla, 14 (Cifra). — "Creo que la primera lección de democracia que tenemos que hacer es la de convencer a los españoles que sepan hablar sin gritar, que sepan discrepar sin exterminarse y dialogar sin pegarse", dijo José María Gil Robles y Quiñones en un coloquio mantenido tras una charla que ofreció el pasado jueves en la apertura de "Ocasión para el diálogo", ciclo organizado por "Editorial Sevillana" y "El Correo de Andalucía", y que reproduce íntegramente dicho diario en su número de hoy.

El Sr. Gil Robles opinó al referirse a la manera de recorrer la andadura hacia la democracia, que el error está en no dar claramente los pasos, porque creo que una gran parte de la inquietud que domina hoy a la sociedad española y que se traduce hasta en actos de violencia es porque empiezan a perder la fe en el Gobierno.

"La democracia es un sistema difícil que hay que ganar día por día, y que hay que merecer día por día, y, si no sabemos merecerlo, hay que esperar al momento en que lo merezcamos, pero eso no se puede decir a priori, sino que tiene que ser la misma realidad la que lo mande".

"No concibo una democracia sólida en la política, si no va acompañada de una democratización en el sistema económico", dijo más adelante respondiendo a otra pregunta, para añadir posteriormente: "Creo que, tanto los elementos capitalistas, si tienen un mínimo sentido de conservación y un mínimo sentido de justicia, como los obreros, si saben defender con energía, pero sin violencias, sus reivindicaciones, tienen una misma meta a la cual podemos todos llegar: una transformación social y económica y política profundas, que no sean la ruptura ciega con el pasado, sino la construcción de un futuro que sea mejor para los unos y para los otros".

Sobre el comunismo dijo: "Les digo a ustedes que yo, que no soy comunista, que no lo he sido nunca y que puedo asegurar que no lo seré tampoco nunca, soy partidario decidido de que el partido comunista sea reconocido y obligado a vivir dentro de la ley. La clandestinidad supone una prima a la acción de aquellos que están acostumbrados a trabajar en la clandestinidad, y, por lo tanto, la clandestinidad a quien más beneficia es al propio partido comunista".

Aclaró que no quiere esto significar una posibilidad de alianza para finalidades políticas. "Yo no patrocinaré esa alianza —dijo—, yo no patrocinaré ese acuerdo, por una razón fundamental. Porque, aparte de las consideraciones doctrinales que, en la política, algunas veces, se dejan en segundo plano, también hay una cuestión fundamental: los comunistas no son demócratas, los comunistas no juegan al juego de la democracia. Aspiran y defienden la democracia como un instrumento que les servirá el día de mañana para ocupar el poder y, desde él, aplastar la democracia. Yo, por ese camino, no entro, y, por consiguiente, ese juego no lo admito".

Afirmó después que todo español, por el hecho de serlo, se cree "depositario de la verdad, propagandista y misionero de ella y soldado que tiene que imponerla con la espada. El mito de la espada y de la cruz es una de las cosas que más daño nos han hecho en España, porque nos han convertido a cada uno en cruzado de sus propias ideas, y lo que necesitamos es, incluso los que tenemos la idea de que nuestras creencias son unas creencias verdaderas, tener la tolerancia de no imponerlas a nadie por la fuerza".

En síntesis, sus posteriores respuestas definieron a las fuerzas armadas como "elemento esencial para la existencia misma de la sociedad", dijo que "una sociedad completa y perfecta como es la región necesita de una autonomía proporcionada a su propia personalidad", que "defendemos un regionalismo a todo trance, que evite, además, esa concentración de facultades en manos del poder público central" y manifestó que "un regionalismo bien entendido, incluso sobre una base federal, puede ser el elemento corrector de las desigualdades entre regiones pobres y regiones ricas".

Por asociación ilícita

EL SUPREMO CONFIRMA UNA SENTENCIA DE ORDEN PUBLICO

Madrid, 15. (Cifra).—La Sala Segunda del Supremo ha confirmado la sentencia del Tribunal de Orden Público que condenara a Pascual Carrillero Carrillero y Rafael Falcón Formoselle, como autores de un delito de asociación ilícita, a sendas penas de un año de prisión y a Pilar Rincón Mañas y María de los Angeles González Granados, en rebeldía, por igual delito, a dos años de prisión cada una.

Según la sentencia confirmada, Pascual, Pilar, María de los Angeles y Rafael, en Reus (Tarragona), se integraron al denominado partido comunista de España marxista-leninista, respectivamente, en 1968, 1972, marzo y junio de 1973.

Todos realizaron diversas actividades en favor de la organización, como cotizar, hacer proselitismo y asistir a actos públicos celebrados para dejar constancia de la existencia del partido.

Pilar y Pascual llevaron en el coche de éste a correligionarios vecinos de otras localidades de la provincia, a cumplir misiones que les habían sido encomendadas por dirigentes de la organización.

María de los Angeles y Pilar desaparecieron y fueron declaradas en rebeldía.

Contra la sentencia del Tribunal de Orden Público recurrieron Carrilero y Falcón y la Sala Segunda del Supremo ha desestimado sus recursos.

NODO de SUCESOS

Mueren en un incendio cinco miembros de una familia japonesa

Nueve personas implicadas en la catástrofe del funicular italiano

15 muertos por el temporal al suroeste de Inglaterra

MUEREN CINCO MIEMBROS DE UNA FAMILIA EN UN INCENDIO

Akita (Japón). (Efe-Reuter). — Cinco miembros de una familia han muerto esta mañana a consecuencia del incendio que destruyó su casa de madera de dos plantas, situada en las proximidades de esta localidad, informa la Policía.

CATASTROFE FUNICULAR: 9 PERSONAS IMPLICADAS

Cavales (Italia). (Efe).—Nueve son ya las personas presuntamente implicadas en el accidente del funicular del Cermis, en los Alpes que provocó la muerte de 42 personas el martes pasado.

A las siete personas que ya recibieron la semana pasada comunicaciones judiciales, se unen el ingeniero Arnaldo Felli y el perito industrial, Alfredo Ioriatti, de la Inspección Provincial de Transportes, los cuales habían testificado el buen estado del funicular siniestrado.

El último control del funicular del Cermis se efectuó en noviembre pasado, pero el juez parece considerar que la inspección no fuese totalmente reglamentaria.

DOS DELINCUENTES DETENIDOS Y «PELADOS»

Sevilla. (Cifra). — Dos jóvenes delincuentes han sido detenidos y privados de sus largas melenas tras haber sido sorprendidos cuando intentaban robar un automóvil en la barriada Rubén Darío, de esta ciudad.

El hecho fue descubierto por un vecino de la barriada, que se acercó al automóvil (a cuyo dueño conocía), para evitar que los dos individuos robaran el vehículo. Los ladrones se enfrentaron con él, pero entonces acertó a pasar otro vecino, que acudió en ayuda del primero, y entre los dos redujeron a los jóvenes delincuentes.

Mientras tanto, al oír las voces, otros vecinos habían optado por bajar a la calle tras dar aviso a la Policía. Entre estos últimos vecinos llegó una señora portando unas tijeras, con las que cortaron la melena a los dos detenidos.

Poco después llegó al lugar de los hechos la Policía, que se hizo cargo de los dos jóvenes, quienes serían identificados posteriormente como Joaquín Conejero Miñanez, vecino de Jerez, y Manuel Gordillo Maldonado, vecino de Sevilla.

MUERE UN JUGADOR TRAS UN ENCUENTRO DE FUTBOL

Grosseto (Italia). (Alfil). — El entrenador-jugador del equipo Montiano, que milita en el campeonato regional de fútbol italiano, Bruno Majuri, de 35 años, falleció anoche inmediatamente después de concluido un encuentro, víctima de un colapso cardíaco.

Majuri, que había marcado los dos goles que habían permitido al Montiano obtener la victoria frente al Caldana, se sintió enfermo al término del partido.

Asistido por un médico no pudo hacer nada por salvarle, pues había dejado de existir casi inmediatamente por un colapso.

TEMPORAL: QUINCE DESAPARECIDOS

Londres. (Efe). — Se calcula que 15 hombres han perdido la vida a causa del temporal que este fin de semana azotó la zona marítima situada al oeste de las Islas Sorlingas. Varios barcos quedaron prácticamente destruidos.

La gigantesca operación de rescate montada frente a las costas del suroeste de Inglaterra ha sido cancelada al desvanecerse las esperanzas de encontrar con vida a los pescadores franceses desaparecidos.

EXTRANO TATUAJE

Brisbane (Australia). (Efe-Upi).—El experto en tatuajes Norm Collette, recibió la semana última la orden más sorprendente de toda su vida.

Consistió su trabajo en tatuar la marca de una importante ganadería de Queensland en las nalgas de la joven y atractiva esposa del propietario del rancho.

El marido estuvo presente durante la operación y le dijo a Collette que había querido marcar así a su esposa para que cualquiera que pudiera verlo se diese cuenta de que esa mujer era de su propiedad, lo mismo que el ganado.

Según el artista que hizo el trabajo, a la joven le pareció bien. El matrimonio se celebró hace poco y ella encontraba divertida la aventura.

«Creo que este trabajo es el más extraño de los que he hecho en mi vida», ha declarado Collete.

Un centenar de sacerdotes orensanos trabajan para ENTIDADES BANCARIAS

Orense, 15. (Cifra).—Cerca de un centenar de sacerdotes de la diócesis de Orense, trabajan para algunas entidades bancarias en esta provincia, en una modalidad laboral complementaria de su dedicación pastoral, según se da cuenta en una información pública que publica el periódico coruñés «La Voz de Galicia».

Generalmente estos sacerdotes suelen desempeñar corresponsalías bancarias, aunque en algunos casos la dedicación es mayor, como ocurre en Salvos de Randín y Sarreaus, donde dos sacerdotes respectivamente, ocupan el puesto de director de las oficinas bancarias.

La información de «La Voz de Galicia» señala también que, según parece, los Bancos, que cuentan con la colaboración o dan empleo a sacerdotes, obtienen positivos resultados.

La información que inserta el periódico termina señalando que la jerarquía eclesiástica diocesana que repetidas veces ha subrayado el temporalismo de algunas actividades distintas de las puramente pastorales, excepto la docencia, hasta el extremo de retirar gratificaciones complementarias a su sueldo a sacerdotes que las realizaban, no se ha pronunciado hasta el momento sobre esta labor bancaria de cerca de un centenar de sacerdotes de la diócesis.

SU OPORTUNIDAD

8ª EMISION DE
BONOS DE CAJA
CONVERTIBLES

MAS VALEN BONOS EN CAJA QUE DINERO VOLANDO

BANCO INDUSTRIAL DE LEON

1.500.000.000 de Ptas. convertibles por mitad en acciones del Banco

IMPORTANTES VENTAJAS previstas durante los diez años de plazo:

- Conversión por cuartas partes al final del 1.º, 4.º, 7.º y 10.º año, al tipo máximo del 400 %
- Cláusula de antidilución
- Cotización en Bolsa

TIPO DE EMISION: A la par y libre de gastos para el suscriptor.

9% DE INTERES ANUAL

Infórmese en las Oficinas del BANCO INDUSTRIAL DE LEON

EN PALENCIA: Pl. de San Lázaro, 6 • Tel. 72 29 89

CASA CENTRAL: LEON

• BARCELONA • BILBAO • BURGOS • CASTELLON DE LA PLANA • LOGROÑO • MADRID • MURCIA • OVIEDO • PALENCIA • PONFERRADA • SALAMANCA • VALENCIA • VALLADOLID • VITORIA • ZAMORA • ZARAGOZA

Autorizado por el B. de E. n.º 11.033/4

BANCO INDUSTRIAL DE LEON
Plaza Santo Domingo, 4 - Tel. 22 47 00. LEON
Deseo información sin compromiso sobre la 8ª Emisión de Bonos de Caja
Nombre .....
Domicilio .....
Población .....
Provincia .....

Delegación Provincial del Servicio del Mutualismo Laboral

OPOSICIONES AL CUERPO AUXILIAR

Se hace saber a los aspirantes a oposición para proveer plazas del Cuerpo Auxiliar del Mutualismo Laboral en esta provincia, que el comienzo de las pruebas tendrá lugar el día 26 de abril próximo, a las nueve horas, en la Casa de Cultura, calle Onésimo Redondo, s/n, de esta ciudad.

Palencia, 15 de Marzo de 1976. — EL DELEGADO PROVINCIAL.

Los transportes públicos de mercancías por carretera llevarán la hoja de ruta

Madrid, 15. — Cifra). — Todos los vehículos destinados al transporte público de mercancías por carretera, en cualquiera de sus modalidades, deberán ir provistos de la correspondiente hoja de ruta expedida y firmada por su titular, según una orden del Ministerio de Obras públicas que hoy aparece en el diario oficial.

En la hoja de ruta figurará asimismo, la matrícula del vehículo, su carga máxima, su peso máximo autorizado, tarjeta de transporte, naturaleza de la mercancía, peso de la carga, remitente y destinatario, precio del transporte y fecha en que se efectúe el servicio.

Las infracciones que se cometan a lo dispuesto en esta orden serán sancionadas como faltas graves, según lo prevenido en el reglamento de ordenación.

Nuevo diario de extrema izquierda en PARIS

París, 15. (Efe).—Un nuevo diario de extrema izquierda, «Rouge», ha hecho su aparición esta mañana en los kioscos de París. "Rouge", portavoz de la liga comunista revolucionaria (troskista), se presenta en su primer número como «comunista revolucionario» frente al comunismo ortodoxo del partido comunista francés.

En este primer número de «Rouge», que ya se publicaba como semanario el líder trotkista Alain Krivine (ex candidato a la Presidencia de la República francesa), firma un editorial pidiendo que dimita el presidente Giscard D'Staing.

El editorial lleva por título: «Giscard en minoría. Fuera...».

M.C.D.2022

Próximo decreto regulador del PAN

Desaparecen las piezas obligatorias

En cada provincia habrá un precio, formato y peso, según las comisiones respectivas

Madrid, 15. (Cifra). — La venta al público del denominado hasta ahora pan obligatorio será suspendida en cuanto entre en vigor el nuevo decreto regulador de la elaboración, distribución y venta del pan, según ha podido saber Cifra de círculos bien informados.

En el decreto —firmado ya por los ministros de Comercio, Industria, Agricultura y Gobernación y que aparecerá en estos días en el "Boletín Oficial del Estado"— se establecen los principios para llegar a una desconcentración real y total de la administración.

Para cada provincia habrá un precio, formato y peso del pan, de acuerdo con los escandallos que se elaboren en el seno de los comisiones provinciales de precios que, presididas por el gobernador civil, interpretarán los puntos específicos del decreto.

Se considerará pan libre de precio y formato las piezas menores de 80 gramos ,a excepción de Canarias, que será a partir de 90 gramos, y Asturias, a partir de 100 gramos. El resto de las piezas, a partir de 120 gramos, tendrán peso y precio obligatorio, de acuerdo con los costes de producción y distribución del kilo del pan. El formato de estas piezas quedará a gusto de cada provincia.

Con el decreto se pretende, en primer lugar, una clarificación de la industria y el comercio del pan, ya que se va a defender el peso y la calidad. Las barras, si bien aumentarán algo el precio, tendrán el peso que deban tener y se aumentará la calidad de las mismas a través de inspecciones muy rigurosas.

En segundo lugar, el decreto pretende la desconcentración administrativa provincial. Para fijar los precios del pan se parte de un escandallo técnico en el que se introducen todos los elementos técnicos que influyen en la fabricación y distribución del pan, de acuerdo con las realidades de cada provincia.

A partir de este decreto no habrá un precio fijo del pan, sino que estará pendiente, al igual que otros productos, de las oscilaciones de precios de las materias primas, subidas de salarios o de transporte.

La propuesta de subida de precio de pan deberán hacerla la agrupación de panaderos a la comisión provincial de precios que deberá fijar también el formato y peso.

También se liberaliza el comercio de los puntos de venta, y a partir de ahora, se podrá vender pan en los establecimientos que cuenten con los requisitos sanitarios exigidos y las panaderías podrán vender también otros productos alimenticios.

Simultáneamente se aprueba también una liberalización del tráfico de pan, de tal manera que podrá venderse en cualquier municipio el pan hecho en cualquier punto del país.

Por último, en los que se refiere a nuevos precios del pan, queda totalmente libre el denominado pan especial de molde o de régimen alimenticio.

Quinielas:

Mil duros para los de catorce

Record de recaudación y no cobran los de 12

Madrid, 15. (Alfil). — Resultados de las Apuestas Mutuas Deportivas Benéficas de ayer domingo:

Columnas: 121.470.906.

55 por 100 de premios: 334.044.992.

Reparto provisional:

167.022.496 ptas. a repartir entre 32 297 de 14 a 5.171 ptas.

167.022.496 ptas. a repartir entre 472.125 de 13 a 354 ptas.

Reorganización de la Junta Superior de PRECIOS

Madrid, 15. (Cifra).—La Junta Superior de Precios, adscrita a la Presidencia del Gobierno como órgano de trabajo del Consejo de Ministros se reorganiza mediante un decreto de dicha Presidencia que hoy aparece en el «Boletín Oficial del Estado».

La Junta estará constituida por un presidente, con rango de subsecretario, un vocal en representación de cada uno de los Ministerios de Hacienda, Obras Públicas, Trabajo, Agricultura, Industria, Comercio, Información y Turismo, Vivienda y un representante de la Organización Sindical, el jefe del Gabinete técnico y el secretario general.

Como órganos de apoyo, se crean, con el nivel orgánico de Subdirección General, la Secretaría General y el Gabinete técnico.

Cambio piso

a estrenar, 120 m², agua caliente y calefacción centrales, garaje. Orientación Poniente, por terreno o tierras cerca ciudad.

Escribir: Taller, Mayor, 136

SE REORGANIZA EL MINISTERIO DE COMERCIO

Madrid, 15. (Cifra). — El Ministerio de Comercio desarrollará las funciones que le están encomendadas a través de los órganos que señala un Decreto de dicho Departamento, por el que se reorganizan determinados servicios y que hoy publica el diario oficial.

Se encuadran en la Subsecretaría del Mercado Interior, dos Direcciones Generales: la de Comercio Interior, que aglutina cometidos hasta ahora dispersos en las anteriores Direcciones Generales de Comercio Alimentario, y de Consumidores y Comercio de Productos Industriales y de Servicios y una nueva Dirección General de Consumidores que incorpora a los órganos de relación con las Asociaciones de Consumidores los instrumentos administrativos de información, inspección y vigilancia del mercado, dándole nuevo sentido como elementos al servicio de las unidades de consumo.

Se insertan también en esta Subsecretaría dos organismos autónomos, la Comisaría General de Abastecimientos y Transportes y el Instituto de Reforma de las Estructuras Comerciales.

Se subsana en alguna medida la insuficiencia de medios administrativos reiteradamente puesta de manifiesto por los sectores afectados, en dos ámbitos de gran trascendencia económica, la pesca y la navegación marítima, con la creación de tres nuevas Subdirecciones Generales en la Dirección General de Pesca Marítima y dos en la Dirección General de Navegación, centros directivos encargados de orientar y dirigir la correspondiente acción administrativa.

Por último, según se señala en el preámbulo del Decreto, se afrontan las necesidades crecientes de coordinación entre las distintas unidades administrativas del Departamento que tienen encomendadas misiones en relación con los medios humanos, materiales y financieros al servicio del Ministerio, mediante la creación de un nuevo centro directivo: la Dirección General de Coordinación e Inspección.

Otras modificaciones de menos trascendencia orgánica, pero de importante significación estructural, como la centralización en una nueva Subdirección General de Informática Comercial de todos los medios de proceso de datos del Ministerio, completan la presente reestructuración.

Por supuesto fraude a la SEGURIDAD SOCIAL

Procesadas 9 personas en ALBACETE

Albacete, 15. (Cifra). — Nueve personas —médicos, enfermeras, el titular de una farmacia y ayudantes, de esta capital—, han sido procesados por supuesto fraude a la Seguridad Social, cuya cantidad asciende, al parecer, a más de medio millón de pesetas.

El supuesto delito se ha tipificado al recogerse más de dos mil recetas extendidas a fingidos enfermos, a los que se les recetaron medicaciones de altos precios.

De momento se desconoce si en realidad se trata de recetas firmadas por los médicos, si ha habido falsificación o son recetas que los médicos dejan anticipadamente firmadas para ganar tiempo en sus consultas.

La carretera, cada día

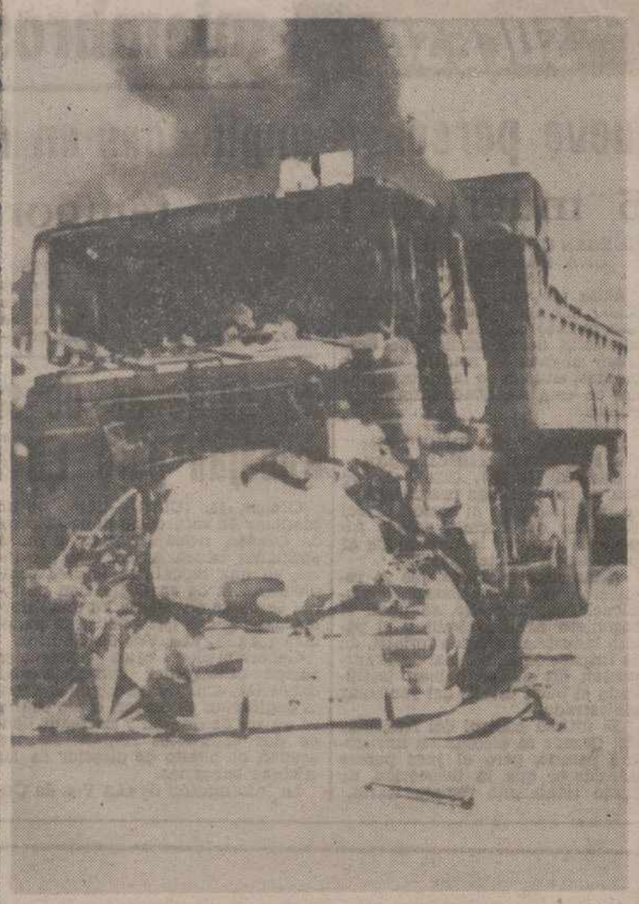

TORTOSA.—El conductor del turismo B-7990-K, D. Pedro Mora Nuez, de 59 años, resultó muerto y su cadáver carbonizado, al colisionar con un camión que venía en dirección contraria y bajo el que quedó empotrado su vehículo, incendiándose ambos después del violento choque. El conductor del camión, matrícula TE-1139-A resultó ileso. La foto recoge el estado en que quedaron ambos vehículos.

(Telefoto CIFRA GRAFICA)

«Os recuerdo ahora que España inicia una nueva etapa histórica»

Mensaje del Rey al Congreso de Instituciones Españolas de AMERICA DEL SUR

Punta del Este (Uruguay), 15 (Efe). — Finalizó ayer oficialmente el I Congreso de Instituciones Españolas del Cono Sur con una sesión de clausura en la que hizo uso de la palabra un representante por cada país participante, a fin de exponer las conclusiones extraídas por cada delegación.

Abrió la parte oratoria el representante de Argentina, Alfredo Mampo, y posteriormente lo hicieron Raúl Hernández Gil, de Bolivia; Manuel Suárez Meijón, del Brasil; Enrique Mercadal, de Chile; Luis Ferreira Alonso, en su carácter de titular de la Federación Española del Uruguay.

Clausuró el acto el director general del Instituto Nacional de Inmigración, Jorge Jordana de Pozas, quien destacó los resultados positivos del Congreso y se refirió al gran avance experimentado por España en los últimos 40 años. Los delegados destacaron el apoyo recibido por parte de las autoridades.

Entre las distintas ponencias aprobadas por el pleno figura la realización de los "esfuerzos y trabajos necesarios para llegar prontamente a la constitución de la Confederación de Federaciones, e Instituciones Españolas del Cono Sur".

La medida se basa en la necesidad de fortalecer y estrechar las relaciones existentes entre las colectividades hispánicas en cada uno de los países americanos del Cono Sur.

Se destacó asimismo la utilidad de que España "encuentre un cauce expedito para relacionarse con los países americanos del Cono Sur".

Se insistió en la necesidad de "crear a nivel de cada nación asociaciones o federaciones de instituciones españolas, organismos que integrarán a todas las instituciones españolas de cada país, que, sin fines de lucro, tengan objetivos decididos, entre los que debe ocupar lugar de preferencia la reciprocidad, la más amplia convivencia, la mutua cooperación y el perfeccionamiento de cada una de ellas".

Se estimó igualmente necesario apoyar "cualquier iniciativa tendente a perfeccionar los convenios culturales existentes en la fecha o a concretar convenios culturales en las materias en que no los haya".

MENSAJE DEL REY JUAN CARLOS

Madrid, 14 (Cifra).—Su Majestad, el Rey de España don Juan Carlos I, ha enviado un mensaje al I Congreso de Instituciones y Centros Españoles de países de América del Sur, que se viene celebrando en la ciudad uruguaya de Punta Arenas desde el pasado miércoles, día 9 de marzo, cuyo texto es el siguiente:

"Con ocasión de este I Congreso de Instituciones y Centros Españoles de Argentina, Chile, Bolivia, Paraguay, Brasil y Uruguay, me es muy grato enviar mi primer saludo como Rey de España a los tres millones y medio de españoles repartidos por todo el mundo, sin los cuales la imagen real de la Madre Patria española quedaría incompleta en su proyección universal.

A todos, os recuerdo ahora que España inicia una nueva etapa histórica, llena de dinamismo y esperanza, en la que queremos realizar las legítimas aspiraciones de todos los españoles a una sociedad en paz, libertad y justicia social. Es esta una tarea que requiere la participación de todos y en la que los españoles de fuera de España tenéis vuestro puesto y representación.

Todos los españoles de dentro y del exterior formamos esa realidad viva, llena de resonancias espirituales, que es la gran comunidad nacional que llamamos España.

Por tanto, cuando en el primer mensaje de la Corona señalé: "Que nadie tema que su causa sea olvidada"; también me refería a vosotros, ya que vuestra ausencia, por larga que pueda ser, no hace olvidar vuestras preocupaciones y esperanzas.

Entre los objetivos que nos hemos propuesto, figura el de que España alcance unas altas cotas de desarrollo económico y social y un eficaz y auténtico reparto de los beneficios de este desarrollo, que hagan innecesaria la emigración de los españoles, a causa de insatisfactorias condiciones de trabajo, para que la motivación de los que salen del país sea únicamente manifestación de la libertad del hombre para elegir las formas y lugar de realizar su vocación y aspiraciones.

De manera especial, quiero felicitaros en esta ocasión a todos los socios y directivos de los centros e instituciones españolas en tierras americanas por vuestro sentido de la convivencia y solidaridad, por vuestra entrega para ayudar a las comunidades españolas, de las que formáis parte, honrando vuestra condición de españoles con vuestra contribución permanente y altamente positiva a la mutua comprensión entre dos patrias: la española y la americana.

España, que siempre se ha sentido orgullosa de sus hijos de América, reitera su decidido propósito de apoyar con el mayor empeño vuestras actividades y vuestros propósitos."

Asalto a la Embajada española ante la SANTA SEDE

(Viene de primera página)

lozmente en dirección al Parque del Pincio.

Al llegar a una bifurcación del camino, dos de los agentes que se hallaban con la patrulla continuaron a pie la persecución de dos jóvenes que se internaron en el parque. En un cierto punto uno de los policías abrió fuego e hirió en una pierna a Luigi de Angelies, de 23 años, quien —según declaró el policía— había dado la impresión de disponerse a extraer una pistola, mientras que el otro agente prosiguió la persecución del segundo joven, realizando al menos dos disparos con su metralleta de ordenanza.

No se excluye que uno de los proyectiles disparados por este agente pudiera haber alcanzado casualmente a Mario Marotta, ya que nadie ha visto a los jóvenes en fuga hacer uso de armas de fuego.

Mayor certeza sobre la procedencia del disparo se podrá obtener mañana, al término de la autopsia que ha sido dispuesta por las autoridades judiciales. Un examen forense preliminar, en efecto, ha permitido establecer que el proyectil que causó la muerte del hermano del oficial de carabineros, quedó incrustado en la cabeza de la víctima.

NO SE AVERIGUO AUN LA FILIACION DE LOS ASALTANTES

Roma, 15. (Efe).—Ningún indicio preciso existe aún sobre el carácter ideológico del asalto registrado ayer contra la Embajada de España ante la Santa Sede en el que fueron lanzados en total cerca de quince "cócteles Molotov" y que dio lugar a unos sangrientos incidentes que provocaron un muerto y cuatro heridos.

Aunque todas las investigaciones de la policía se concentran en las organizaciones de la izquierda extraparlamentaria, los tres principales grupos de esta ala política "Partido Democrático de Unidad Proletaria", "Avanguardia Nazionale" y "Lotta continua", han rechazado toda responsabilidad en las acciones terroristas que durante casi media hora, provocaron ayer el pánico en la céntrica zona de la Plaza de España y los jardines del Pincio.

De hecho los cuatro jóvenes arrestados —uno herido con dos balazos en una pierna y otros dos sorprendidos en un automóvil convertido en arsenal de artefactos incendiarios— no pertenecen a ninguna organización, sino a unos misteriosos colectivos autónomos difícilmente identificables políticamente, de localidades de la región romana.

COMUNICADOS DE LA EXTREMA IZQUIERDA

Roma, 15. (Efe).—Dos organizaciones de extrema izquierda han hecho públicos anoche sendos comunicados en los que comentan los hechos ocurridos ante la Embajada de España, en Roma y critican duramente el comportamiento de las fuerzas policiales.

Una de ellas "Lotta continua", censura sobre todo el hecho de que la policía italiana haya disparado en pleno centro de la ciudad para responder al lanzamiento de botellas incendiarias contra la Embajada de España.

"Lotta continua" concluye anunciando para el próximo miércoles por la mañana una huelga en las escuelas romanas en señal de protesta contra la actitud de las fuerzas policiales.

También la organización "Avanguardia operaia" ha dado a conocer un comunicado en el que se critica a la policía y carabineros por su comportamiento.

ATENTADO A UN CUARTEL DE CARABINEROS

Nápoles (Italia), 15. (Efe). — Un cuartel de carabineros situado en las afueras de Nápoles fue objeto de un atentado anoche, pero sin graves consecuencias.

Los explosivos de un artefacto de relojería colocado ante el edificio militar provocó un incendio que alcanzó a dos automóviles.

Se piensa que se trata de una acción de los "Núcleos Armados Proletarios", los cuales la semana pasada realizaron acciones parecidas contra cuarteles de carabineros en Nápoles y otras ciudades italianas.

Se retrasa la salida del libro "Mis encuentros con Franco"

Valencia, 15. (Cifra). — El libro de José María Pemán, «Mis encuentros con Franco», cuya aparición estaba anunciada para hoy —incluso estaba prácticamente distribuida—, no llegará en esta fecha al público, según han informado a «Cifra» en medios libreros de Valencia.

Según dichas fuentes, ha llegado una orden verbal, por la que se impedía la venta y se instaba a la devolución a la editorial —en este caso «Ediciones Mundo»— para efectuar algunos retoques, concretamente el prólogo y el texto de la cubierta posterior.

SITUACION LABORAL

Reincorporación al trabajo en "Forjas Alavesas", "Muebles Vitoria" y "Apellaniz"

Normalidad en la cuenca minera asturiana

Vitoria, 15. (Cifra). — A primera hora de la mañana se incorporaron a sus puestos de trabajo los 1.700 productores de "Forjas Alavesas" que permanecían en paro, según se ha manifestado en la Organización Sindical.

Puede considerarse por tanto, que hoy ha sido un día clave en el problema de los conflictos colectivos registrados desde el pasado día 9 de enero y que han afectado en algunos momentos a más de 8.000 trabajadores.

"Forjas Alavesas" ha sido la empresa donde se iniciaron los conflictos, al ser despedidos 22 operarios, que en la última semana y tras la mediación de un árbitro designado por la propia empresa con ocasión de la visita de los ministros Fraga Iribarne y Martín Villa, fueron admitidos. La entrada de los trabajadores, según ha corroborado la dirección de la empresa, se ha producido con toda normalidad.

También se han reintegrado a sus puestos los obreros pertenecientes a "Muebles Vitoria" y "Apellaniz", con un total de 137 trabajadores.

A mediodía se han iniciado las asambleas autorizadas en "Mevosa" y "Areitio", y cabe pensar que, efectuada la entrada de los antedichos, mañana puede producirse la vuelta a la normalidad en estas empresas. Otro tanto cabe decir respecto a los trabajadores de "Orbegozo", de Salvatierra, que decidirán sobre el particular.

NORMALIDAD EN LAS MINAS DE ASTURIAS

Oviedo, 15. (Cifra). — Se ha restablecido la normalidad laboral en las diversas zonas de la cuenca minera asturiana, tras la decisión de los huelguistas de reintegrarse al trabajo mediante una votación realizada el pasado viernes.

En la votación participó el 65 por 100 de la población laboral de "Hunosa" y el resultado fue del 96 por 100 a favor de la reanudación del trabajo.

El conflicto ha durado más de dos meses y fue originado por reivindicaciones salariales. Según fuentes sindicales, ha sido organizado desarrollado por las "Comisiones Obreras" y la "Unión General de Trabajadores". Ultimamente, las Comisiones Obreras eran partidarias de la normalización laboral, mientras la U. G. T. se mostraba partidaria de la continuación de la huelga.

Durante esta huelga, "Hunosa" ha perdido jornales por valor de 800 millones de pesetas, mientras que al producción perdida se estiman en 650.000 toneladas de carbón.

Finalmente también el sector privado se ha normalizado en el primer turno de esta mañana, al reintegrarse al trabajo los mineros de "Hullasa", "Minas de Figaredo", "Lieres" y "Eskar".

MANIFESTACION EN BARACALDO

Baracaldo (Vizcaya), 15. (Cifra).—ayer en las diferentes calles de Baracaldo en manifestación autorizada por la autoridad gubernativa y convocada por asociaciones de familia de la margen izquierda de la ría como protesta por la construcción de la plata productora de amoniaco que la empresa "Sefanitro" quiere edificar en el barrio de Luchana.

La manifestación dio comienzo a mediodía y se prolongó hasta las dos de la tarde. Encabezaba la marcha una gran pancarta con fondo blanco, letras negras y rojas que decía "El pueblo dice no" y le seguían una docena más con diferentes frases alusivas a la citada planta de amoniaco.

No se produjo el menos incidente. La manifestación recorrió Baracaldo en perfecto orden y silencio. A las dos de la tarde los manifestantes se disolvieron asimismo en perfecto orden.

El motivo de esta manifestación autorizada era, en síntesis reforzar el recurso de reposición presentado por las asociaciones de vecinos en disconformidad con la planta de amoniaco de "Sefanitro" y solicitando se anule la licencia concedida por el Ayuntamiento.

LOS OCHO DETENIDOS DEL BARRIO DE USERA, EN LIBERTAD

Madrid, 15. (Cifra). — A mediodía de hoy han sido puestos en libertad las ocho personas que ayer fueron detenidas cuando repartían hojas informativas de la "Asociación de la familia del barrio de Usera» en la colonia de Moscardó.

Según manifestó a "Cifra" uno de los implicados, no se ha puesto ningún tipo de sanción a los detenidos.

Los detenidos fueron Alfredo Barra González, presidente de la asociación; Julia Lorenzo Alvarez, secretaria de la misma y los socios María del Carmen Rodríguez, José Luis Martínez Festao, Esperanza Martínez Festao, Fernando González, Enriqueta Martínez Roldán y Juan Ramón Fernández Marín.

NOTA OFICIAL DE LA DIRECCION GENERAL DE SEGURIDAD

Madrid, 15. (Cifra). — La Dirección General de Seguridad ha hecho pública la siguiente nota:

"Los señores Jesús Fernández Naves, José Manuel Olabarría Bengoa y Emilio Alonso Pérez, detenidos en la tarde del día 9 de marzo en la cuidad de Vitoria, fueron puestos el 12 de marzo a las 12'30 horas, a disposición del Iltmo. Sr. magistrado juez de orden público núm. 1, en unión de las diligencias instruidas.

Por consiguiente no son ciertas las informaciones publicadas en algunos ríos en las que se afirmaba haber interesado de la Dirección General de Seguridad la prórroga de la detención más allá del plazo legal de las 72 horas".

REINCORPORACION DE H. Y. T. A. S. A.

Sevilla, 15. (Cifra). — En el día de hoy, ha vuelto a la normalidad la situación en la empresa "Hilaturas y Textiles Andaluzas, S. A.", cuyos trabajadores permanecían en huelga desde hacía ya algún tiempo en apoyo de una serie de reivindicaciones salariles que pretendían quedarse establecidas en el nuevo convenio colectivo.

Al serles negadas estas reivindicaciones, los trabajadores (unos 2.400 aproximadamente) decidieron iniciar una actitud de paro total, que se ha mantenido hasta hoy.

En el pasado año

Las exportaciones españolas aumentaron un 8'2 por ciento

Madrid, 15. (Cifra). — Las exportaciones españolas aumentaron en un 8,2 por ciento con respecto a 1974, mientras que las importaciones lo hicieron en un 4,9 por ciento, según datos del Banco de Vizcaya.

La cobertura de las importaciones por parte de las exportaciones se situó en un 47,4 por ciento, frente al 45,9 por ciento del año anterior. El déficit comercial en 1975 fue de 490.779 millones de pesetas.

El comportamiento del sector turístico —señala el informe— es de estancamiento, con una disminución del 0,8 por ciento respecto a 1974, en cuanto a afluencia de visitantes. Por lo que respecta a los ingresos turísticos, se apreció un retroceso del 10,2 por ciento.

El déficit por cuenta corriente, según cifras provisionales del Banco de Vizcaya, se sitúa en unos tres mil millones de dólares. Sin embargo, debido al fuerte endeudamiento exterior, la disminución de reservas exteriores se ha limitado a 119,9 millones de dólares, con lo que aquéllas totalizaban aún a finales de año los 5.905,4 millones de dólares.

Si bien los datos presupuestarios del mes de diciembre aún no se conocen oficialmente, para el Banco de Vizcaya es probable que 1975 haya cerrado con superávit, que contrasta con el déficit de casi 19.000 millones de pesetas registrado en 1974.

El conjunto de los depósitos del sistema crediticio ha registrado un aumento del 19 por ciento, si bien la expansión relativa de las Cajas de Ahorro —un 23,2 por ciento— ha sido mayor que las de los Bancos, con un 17,1 por ciento. Esta circunstancia es opuesta a lo sucedido en los tres años precedentes. El crecimiento de los créditos se sitúa en torno al 22,6 por ciento: la Banca Privada alcanza el 21,9 por ciento y el de las Cajas de Ahorro el 23 por ciento.

SPAR

Oferta del 15 al 20 de marzo de 1976

QUESO MANCHEGO «Spar» kilo	255
FIDEO "LA LEONESA" Paquete 1 kilogramo	28
Y además...	
JUDIAS VERDES «Helios». Bote 500 gramos	19,50
VINO DE RIOJA «Faustino VII». Botella	50
ALUBIAS Blanca «El Sol». Bolsa un kilo	50
MEJILLONES Escabeche «El Loto». Lata 180 gramos	17,50

SPAR siempre da más

M.C.D.2022

¿Quiere triunfar
rápidamente en el campo
de la informática?

HAGASE
PROGRAMADOR
¡EN SU PROPIA CIUDAD!
PIAM, S. A.

Este Centro está autorizado por el Ministerio de Educación y Ciencia para impartir Informática con el n.º 103 (Grupo 1).
Grupos reducidos — Abierta matrícula
Francisco Navacerrada, 22 — Madrid - 28

(Ruego me faciliten información y test de aptitud)
Nombre .....
Apellidos .....
Domicilio .....
Población ..... Provincia .....

DIA FORESTAL

Programa de actos conmemorativos

MIERCOLES, DIA 17. — Diez horas, acto en la Plaza del Marqués de la Valdavia, de Saldaña; doce horas, reunión en el Vivero Forestal, de Saldaña y visita al mismo; Comentario al Dia Forestal Mundial y actividades de la Confederación Hidrográfica del Duero durante 1975, con exposición de fotografías; Plantación de frondosas y resinosas; Almuerzo en los pinares de la Cuesta de Relea; dieciséis horas, visita al Monte Valdepoza (Saldaña); dieciocho horas, Coros y Danzas en la Plaza Mayor, de Saldaña.

DIAS 19 AL 21. — La Organización Juvenil hará una campaña de 150 muchachos en terrenos de Valdeolmillos, realizando construcciones rústicas y adecentamiento de parajes, a la vez que hacen concurso de posters sobre el «Dia Forestal» y escuchan charlas dadas por ingenieros de ICONA.

DOMINGO, DIA 21. — Concurso de Pintura en el recinto del Palacio de los Deportes, organizado por el Ayuntamiento de Palencia; Fallo del Concurso Literario de redacción escolar sobre temas forestales; Fallo del Concurso de creación de cotos forestales escolares, realizados en la provincia; ambos concursos organizados por la Delegación de Educación y Ciencia e Inspección de EGB.

LUNES, DIA 22. — Once y media horas, reposición de pinos en las laderas del Castillo de Monzón, por escolares de la Escuela Comarcal de esta localidad con la colaboración de ICONA y de la Diputación Provincial; dieciocho horas, en el salón de actos de la Delegación Provincial de la O. Sindical, proyección de diapositivas sobre temas forestales; Lectura de los trabajos literarios escolares y entrega de premios.

Se integran en la Comisión Provincial, que ha programado estos actos: Diputación Provincial, Ayuntamiento de Palencia, Delegación de Educación y Ciencias e Inspección de EGB, ICONA, Delegaciones Provinciales de Información y Turismo, Juventudes, Sección Femenina, Organización Sindical, Cámara Oficial Sindical Agraria y Sindicato de la Madera.

CARTELERA

TEATRO PRINCIPAL
Sesiones: 5-7,45 y 10,45 noche
con Glenda Jackson
Michael Caine
Helmut Berger
«UNA INGLESA ROMANTICA»
Mayores 18

CINE REY D. SANCHO
Hoy: 5-7,45 y 10,45 noche
María Luisa San José
José Sacristán
Antonio Ferrandis
«LA MUJER ES COSA DE HOMBRES»
Mayores 18

CINE ORTEGA
5-7,45 y 10,45. Mayores 18 años y 14 con tutores
GENE HACKMAN, CANDICE BERGEN, etcétera, en:
«MUERDE LA BALA»
Un film ético y violento, dentro de la mayor tradición del «westers» americano.

CINE AVENIDA
5, 7'45 y 10'45
Mayores 18 años
BARBARA HERSHEY, en:
«UN BEBE PARA MI ESPOSA»
La historia de un matrimonio que desea un hijo... y de la chica dispuesta a dárselo

CINE PROYECCIONES
Desde las 4. 18 años
«MUERTE DE UN QUINQUI»
y
«EL ASESINO DE MUÑECAS»

CALIFICACION MORAL: "Una inglesa romántica" (4); "La mujer es cosa de hombres" (4); "Muerde la bala" (3); "Un bebé para mi esposa (s. c.); "Muerte de un quinqui" (s. c.); "El asesino de muñecas" (3R).

Casa de Cultura

HOY, recital de MARUCA

Hoy martes, día 16 de marzo, tendrá lugar en la Casa de Cultura, en nuestra ciudad, un recital a cargo de Maruca, cantante oriunda de Santander, que lleva en su repertorio canciones melódicas en español y «folk» y «soul»» en inglés.

El recital comenzará a las ocho de la noche, con el siguiente programa:

En la primera parte «Te he visto llorar», «Hombre de barro», «Los vagones de tu tren», «I shouldn'7 live dreaming with our love», «El mudo Juan», «Julio», «40, si, ya son 40» y «Liberty».

En la segunda parte, «Buscaré», «Mi pueblo», «Don't stop life short», «Espejo de obscura luna», «He was alone», «Al final del callejón», «Vagabundo» y «You've gpt a friand».

La entrada es pública, sin necesidad de invitación.

VIDA RELIGIOSA

EJERCICIOS ESPIRITUALES

La Comunidad Cristiana de Viudas de Palencia y provincia, celebrará unos ejercicios espirituales.

Lugar: Residencia de PP. Jesuitas (Martínez de Azcoitia, 19).

Horario: Lunes día 15 de marzo, a las siete de la tarde.

Martes, miércoles y jueves: Mañana de 12 a 1, meditación y coloquio, tarde a las 6, plática; a las 7, coloquio, y a las 7'30 santa misa.

Director espiritual: R. P. Ismael Santos, S. J.

—oOo—

COFRADIA PENITENCIAL DEL SANTO SEPULCRO

Todos los martes de cuaresma, se celebrará en nuestra capilla a las 8 de la tarde, el ejercicio del vía crucis y santa misa.

—oOo—

IGLESIA DE SANTA CLARA
Los martes de San Antonio

Dan comienzo hoy, día 16, los trece martes de San Antonio. Para ello habrá misa rezada en Santa Clara a las 8'30 de la mañana, terminando con el ejercicio de cada día.

Asamblea anual de la Asociación de Antiguos Alumnos del "Colegio La Salle" de Palencia

La Asociación de Antiguos Alumnos del Colegio «La Salle» de Palencia, celebró, el domingo día 14 de marzo ,su acostumbrada Asamblea anual, con una muy nutrida concurrencia de antiguos alumnos, (muchos de ellos acompañados de sus respectivas esposas), alumnos de los últimos cursos y simpatizantes

Comenzaron los actos con la asistencia, en la capilla del Colegio, a la celebración de la Santa Misa, que fue oficiada por el reverendo Padre Torres, director espiritual de la Asociación.

Terminada la Misa, los asambleistas se trasladaron al Salón de Conferencias del Colegio, abriendo la sesión el reverendo hermano José, quien, durante muchos años, viene desarrollando una callada y eficacísima labor en favor de la Asociación.

A continuación, el presidente de la misma, el abogado don Román Arribas, dirigió un muy cordial saludo a los asistentes, agradeciéndoles, en nombre propio, y en el de la junta directiva, su asistencia, afirmando su seguridad en que, con el esfuerzo y colaboración de todos, la vida de la Asociación tendrá una mayor proyección externa, y una más intensa vivencia del espíritu cristiano que anima y motiva sus fines. Siendo muy aplaudido.

A continuación cedió la palabra al presidente de la Regional, quien informó minuciosamente de las actividades realizadas durante el pasado año. Verificándose, seguidamente por el tesorero, señor Puertas, un resumen del estado de cuentas.

Bajo la rúbrica de «ruegos y preguntas» se procedió a un animado coloquio, durante el cual los asambleistas expusieron sugerencias e iniciativas, todo ello fiel exponente de la inquietud vivencial de la Asociación, y de su afán de superación, determinante, sin duda, de un esperanzador futuro.

Sirviéndose, por último, en los locales sociales, un vino español.

Sucesos en los pueblos

Ciclista herido

ASTUDILLO. — Después de hacer unas compras en Astudillo, se dirigió en bicicleta a su domicilio, en Melgar de Yuso, Leonardo-Zenón Manrique Arija, de 61 años, casado, obrero. Al bajar una cuesta y dándole el aire de espaldas, la bici cogió gran velocidad, se salió al paseo, derrapó sobre la gravilla y el ciclista dio en tierra aparatosamente, produciéndose lesiones, que fueron calificadas como graves. Una vez recibida la primera cura de urgencia, fue trasladado a una clínica de Palencia.

EMPRESA DE AMBITO REGIONAL
NECESITA
VENDEDORES
A COMISION
Introducidos en artículos de regalo y decoración, en las siguientes plazas:
VALLADOLID - PALENCIA BURGOS - LEON - ZAMORA - SALAMANCA y SEGOVIA.
Condiciones a convenir.
Interesados escribir con «curriculum vitae» a SEACH. S. L. Santa Marina, 8. Valladolid.

Exito del FESTIVAL ARTISTICO a beneficio de los damnificados de GUATEMALA

Se celebró el domingo, en el ORTEGA, organizado por C. Roja de la Juventud

Organizado por la Cruz Roja de la Juventud, se celebró, en el Teatro Cine «Ortega», el anunciado festival, a beneficio de los damnificados de Guatemala.

Durante la semana se habían estado vendiendo las entradas para este festival, en la Asamblea Provincial de la Cruz Roja; en la mañana del domingo, las entradas se vendieron en las taquillas del Teatro Cine «Ortega»; los palentinos han respondido con la proverbial generosidad, y el teatro ha estado prácticamente lleno, a pesar de la hora poco propicia para espectáculos: doce de la mañana..., hora, sin embargo, única a disposición de este tipo de veladas en jornada festiva.

Presentó el espectáculo Antonio Rubio, que pronunció inicialmente unas palabras de saludo a los asistentes, refiriéndose en seguida a la desgracia que asola a Guatemala. Inmediatamente anunció que iba a pronunciar unas palabras, en nombre de la Asamblea Provincial de la Cruz Roja, Antonio Alamo Salazar, vocal de dicha Entidad.

Efectivamente, Alamo Salazar, pronunció una muy breve alocución para agradecer la desinteresada actuación de artistas y conjuntos, en el festival; agradeció también la colaboración altruista de la empresa Margareto, cediendo gentilmente el teatro; agradeció la asistencia a los espectadores, y agradeció la decidida colaboración de la emisora palentina, para la confección del programa, y finalmente, a DIARIO-DIA y medios informativos, por la publicidad y ambientación que han hecho en la semana sobre este festival. Por último glosó la generosidad palentina y evocó la catástrofe que se ha cebado en Guatemala y la acción especial de Cruz Roja Española, en ayuda de aquel país. Terminó con palabras de felicitación para Cruz Roja de la Juventud, organizadora de este festival.

Inmediatamente se inició el desarrollo del festival, según el programa que con anterioridad se había distribuido y divulgado. Actuaron todos los artistas y conjuntos anunciados, a excepción de los «Piscis», imposibilitados de asistir, por tener que atender obligaciones militares (era domingo en que los «quintos» se tallaron) algunos de sus miembros.

Primeramente actuó el grupo «Madrigal», de canciones folk, siendo largamente aplaudidos en sus dos actuaciones. A continuación Miguel Sampelayo, que ofreció asimismo dos interpretaciones, en su peculiar y magnífico estilo, cosechando también nutridos aplausos. Inmediatamente actuó el numeroso grupo «Opera Folk», del Instituto «Alonso Berruguete», de Palencia, ofreciendo una serie de «estampas» musicales y plásticas del «Jesucristo Superestar», en la versión española de Camilo Sesto; el público lo siguió con vivo interés, premiando con prolongadas ovaciones la representación.

Se concedió un breve descanso, durante el cual se procedió a la entrega de diplomas a los artistas y conjuntos participantes en el festival, en representación de la Asamblea Provincial de Cruz Roja; entregaron los diplomas el responsable de relaciones públicas y el secretario de la Asamblea Provincial, y el presidente de Cruz Roja de la Juventud, con el presentador del festival. Todos los distinguidos fueron largamente aplaudidos.

En la segunda parte, intervinieron el grupo «Rumba Pop», los caricatos «Marce y Aure», Manuel Ampudia, conjunto «Sol Rojo», Miguel Sampelayo (en su faceta de caricato) y el conjunto «Los Yodis», que cerraron el festival. Todos estos participantes en la segunda parte fueron asimismo seguidos con extraordinario interés en sus intervenciones, premiándoles con nutridos aplausos. La velada finalizó después de las dos de la tarde.

LETRAS DE LUTO

Santamente, como había vivido, ha entregado su alma a Dios, en Sevilla, el excelentísimo señor don Tomás Castrillo Aguado, Arcipreste de la S. I. Catedral de Sevilla y Académico Numerario de la Real Academia de Buenas Letras, a los 76 años de edad.

Destacó en vida el finado, por su dedicación y celo pastoral, así como por su cultivado espíritu, competencia literaria, que le llevó a destacar en las investigaciones y trabajos realizados, y natural afable y virtuoso, dotado de suma caballerosidad y cordialidad de trato, que tantos reconocimientos y aprecios le granjearon en vida.

Expresamos nuestro pésame a su apenado hermano Claudio; hermanas políticas, sobrinos, sobrinos políticos y demás familia.

Sociedad Filarmónica

HOY, recital del baritono ANTONIO LAGAR, acompañado por ISABEL ACEBES, al piano

Hoy martes, 16, ofrecerá la Sociedad Filarmónica de Palencia, su octavo concierto de la temporada. Estará a cargo del baritono Antonio Lagar, acompañado al piano por María Acebes.

Este recital está patrocinado por la Comisaría General de la Música, dentro del VI Ciclo de "Intérpretes españoles en España".

El programa comprende obras de Tchaicowski, Malher, Hilhaud, Poulenc, Gounod, Massenet, Echevarría, Halfter, García Abril, Monsalvagt, González Acilú y Falla.

Antonio Lagar, nacido en Madrid, ha actuado con importantes orquestas españolas; ha cantado a las órdenes de los maestros Adón Alonso, García Asensio, García Navarro, Luis Izquierdo Markevich y García Polo. En la pasada temporada intervino, como bajo solista, en el estreno de "Te Deum" de Charpentier, con la Orquesta Sinfónica y Coro de R.T.V.E., en el Teatro Real de Madrid; con otras destacadas actuaciones.

Suele alternar éstas de música sinfónica, con otras interpretaciones de ópera y zarzuela, en teatros españoles, así como recitales por diversas provincias españolas. Ultimamente, alcanzó un señalado éxito en Valladolid, en la interpretación, como baritono especialmente contratado, en la zarzuela "La picarona", que montaron "Los amigos de la Zarzuela". Fueron unánimes los elogios hacia las calidades cantantes de este celebrado artista.

De ahí que su actuación de mañana, acompañado por la notable pianista María Acebes ,ante los filarmónicos palentinos, se espere con interés.

El concierto, a celebrarse en el aula de la Caja de Ahorros y Monte de Piedad, comenzará a las ocho menos cuarto de la tarde.

GOBIERNO CIVIL

REUNIONES. — Presididas por el gobernador civil, señor Rabanera y Ortiz de Zúñiga, se han celebrado en la mañana del lunes reuniones de la Comisión delegada de Asuntos Económicos y de la de Saneamiento.

ANUNCIOS POR PALABRAS

Alquileres

ALQUILO entreplanta, Colón, 33, 75 m2, entrada exterior. Tlf. 722063.
CEDO en aparcería o venta, 14 hectáreas de riego para remolacha, vega Manquillos - Perales. Gaspar Payo. San Cebrián de Campos.
SE ALQUILA piso amueblado. Marqués de Albaida, 16, segundo.

Automóviles

DISTRIBUIDOR Pirelli. Angel Fuentes Guerra, S. A. Palencia.
PIRELLI. Correas ventilador. Angel Fuentes Guerra, S. A.
PIRELLI. Correa Industrial. Angel Fuentes Guerra, S. A.
PIRELLI. Correa cosechadoras. Angel Fuentes Guerra, S. A.
PIRELLI. Neumáticos agrícolas. Angel Fuentes Guerra, S. A.
PIRELLI. Neumáticos camión. Angel Fuentes Guerra, S. A.
PIRELLI. Neumáticos turismos. Angel Fuentes Guerra, S. A.
AUTO-Escuela «Piloto». Preparación rápida y eficaz. San Juan de Dios, 2. Palencia.
AUTOMOVILES Iglesias dispone toda clase automóviles, seminuevos. Facilidades. Palencia, 721078. León, José Aguado, 223027.

Auto-Escuela BAHILLO
Muy preparada para cualquier permiso de conducir. Con la novedad y ventaja de poseer pista propia de prácticas.

SE VENDE Simca 1.000, gran lujo. Razón, Lope de Vega, 23, segundo, izquierda.

AUTOMOVILES
COMPRA VENTA **Sanse**
VISITENOS SIN COMPROMISO
MARIA DE MOLINA, 2 (Frente Garaje Roldán)
Teléfono 7 2 2 1 8 0 — PALENCIA

SANSE: Renault R-12-S, R-12. Seminuevos.
SANSE: Renault R-8, R-6, R-4 Super. Impecable estado.
SANSE: Seat 1.500-1.430-124-124 familiar-850-850 especial-4 puertas. Precios interesantes.
SANSE: Citroen C-8-Dyane-6. Matrículas modernas.
SANSE: Simca 1.200-1.000-900. Totalmente revisados

SANSE: Seat 124 y Seat 1.500 Diesel. Inmejorable estado, precios muy interesantes, grandes facilidades de pago.

AUTOMOVILES SANSE: María de Molina, 2. Tlfnos. 720189-725541.

AUTOMOVILES. Central Castellana de Crédito, financia la compra de automóviles nuevos o usados. 20 de Febrero, 5, principal. Valladolid.
VENDO Renault 4-L. Maestro de Lantadilla.

Fincas

SE VENDE finca 22 Has. Razón, Ayuntamiento Villerías.

SE VENDE finca regadío de dos hectáreas y 61 áreas. Para tratar, en Becerril de Campos, con Eusebio de los Bueis.
VENDO o alquilo naves industriales. Razón, Maderas Hernando. Avenida República Argentina, 7.
VENTA pisos, nueva edificación. Cirilo Tejerina. Informes, Aupasa. Teléfono 723334.

NAVES industriales de cualquier superficie, en venta o alquiler. Razón, Antonio Sánchez. Plaza del Puente, 6. Tlfno. 724132.

FINCAS. Central Castellana de Crédito, financia la compra de fincas. 20 de febrero, 5, principal. Valladolid.
VENDO piso muy soleado, 5 habitaciones. Informes, Cardenal Cisneros, 25, primero, E.
EN ZONA comercial de Palencia, se alquilan 333 m2, propios para negocio. Informes, Tlfno. 713278.
VENDO piso subvencionado, económico, grande. Tlfnos. 725310 y 724732.
VENDO finca de 3.150 m2, con chalet y servicios, en carretera general muy próxima a Palencia. Precio a convenir. Sin intermediarios. Informes, Tlfno. 713278.
CAMBIO piso de Valladolid. Zona Las Delicias, por uno en Palencia. Informes, Tlfno. 712053.

FINCAS MARCOS
Agencia de la P. Inmobiliaria
C/. Teniente Velasco, 13, tercero
Teléfono 720760

CONSTRUCCION industrial en Torquemada, junto a carretera y ferrocarril, 4.000 m2 edificados con chalet y oficina y otros 2.000 m2, todo ello cercado con muro. Agua, luz, teléfono y 200 C. V. acoplado a esto, 25.000 m2 más limitando a carretera.
EN EL MEJOR sitio, 1.000 metros cuadrados de locales comerciales, entreplanta y sótano.

FINCAS DE REGADIO, 21 Has., 9,62 Has., 13 Has., 6,62 Has, niveladas. Otras 9 Has., 8 Has. sin nivelar.

Ganados y aves

VENDO 18 borras emparejadas y abocadas y semental. Osorno. Rafael Plaza.
SE VENDEN potras 2 años. Jesús García. Frómista.
VENDO 2 cabras con crías. Angel. En Lomas.
SE VENDEN 50 ovejas emparejadas. Ambrosio Ibarlucea. Villoldo.
VENDO 3 vacas recién paridas. Ismael López. Tlfno. 724093.
VENDO 23 novillas abocadas a parir. José. Villoldo.
VENDO 2 mulas buenas, toda prueba. Moslares de la Vega. Escudero.
VENDO vaca de carne y novillos cebados. Juárez García. Amusco.
SE VENDE mula. Isidora Santamaría. Abastas.
VENDO vaca de leche, segundo parto. Paredes de Nava. Ignacio Hoyos.
VENDO 40 lechazos y dos jatos. En Támara. Andrés.

Maquinaria y Reparaciones

NEUMATICOS, correas de ventilador, correas trapezoidales. Navamuel. Casado del Alisal. E. Tlfno. 711937
FABRICACION sembradoras de remolacha, seis líneas, surcan, siembran, arrodillan en la misma pasada. Cultivadores de precisión. Dirigirse a Hijos de Faustino Velasco. Rábano (Valladolid).
SE VENDE máquina cosechadora marca Lely, de corte 3,20 metros. Para tratar, en Villamorco, los sábados por la tarde y el domingo hasta el mediodía, con Severino y José.

SE VENDE máquina cosechadora «Massey Ferguson», tres metros de corte, en buen estado. Verla y tratar, en Valdecañas de Cerrato. Grupo Ntra. Señora del Carmen.

Pérdidas

EXTRAVIO perro caza «Spalien Bretón», blanco, manchas canela. Avisar, Tlfno. 720733.

Trabajo

30.000 mensuales, en casa. Adjúntenos sobre franqueado con sus señas. Marcos. San Pedro Mestallón, 3. Oviedo.
OFRECESE contable con principios estudios de Económicas. Tlf. 723979.
NECESITO chica fija para Santander. Tlfno. 714809. Palencia.
NECESITO chica fija. República Argentina, 16, quinto, izquierda
ASISTENTA, se necesita. Razón, pabellones Fábrica de Armas. Sra. de Izquierdo.
NECESITO chica fija. Casado Alisal, 21, séptimo, izda. Tlfno. 713872.
SE NECESITA barman y ayudante barra. Informes, Africa Club.
NECESITO oficiales escayolistas. Pinturas Mella. Santo Domingo de Guzmán, 5.
SE NECESITAN camareros. "La Tasca".
NECESITASE aprendiz de farmacia. Modesto Lafuente, 23.
NECESITO chica fija. Don Sancho, 11, primero, C.
SE NECESITA aprendiz. Pastelería Viena.
SE NECESITA asistenta por la mañana. Avenida José Antonio, 12, tercero, izda.
NECESITASE chica fija para señora sola. Mayor, 17, segundo.
SE NECESITA chica fija con informes. Mayor, 65, segundo.
SE NECESITA aspirante administrativo. Pajares. Avenida Asturias, 9. Palencia.

PROFESORA para dirección: Centro de Estudios Tauro. Con aportación. Formas a convenir, tardes. Estrada, 36

SE NECESITA aprendiz tienda confección. CAPRI. Pasaje Comercial, calle Mayor.
NECESITAMOS delegado para capital y provincia, para empresa de ámbito nacional, informes comerciales y cobro de moroso por el sistema de abonos interesados. Escribir con curriculum vitae a S. I. C. E. M. Rambla del Generalísimo, 33, sexto, 2-Tarragona.
SE NECESITA ayudanta y aprendiza de peluquería. Peluquería Fabiola. C. María Molina, núm. 7. Palencia.
NECESITO aprendiz. Auto-Servicio Herrero. Cardenal Cisneros, núm. 10
SASTRERIA. Mayor, 116. Arregla, repara, hace trajes de retales.
SE NECESITA asistenta. José Antonio, 20, quinto, dcha.

SE NECESITA señorita o señora, interna; responsable e informada para llevar casa, cuidar y atender niños. Buen sueldo. Tendrá ayuda de asistenta. Informes, de 7 a 9 de la tarde en Cardenal Cisneros, 1, tercero, B.

SE NECESITA señora o chica. Bar Bautista. Antonio Maura, 23.
SE NECESITA chica fija, buen sueldo. Tlfno. 722638.
NECESITO chica fija y asistenta, bien retribuída. Hostal San Antonio. Tlfno. 714114.
BAR Restaurante Teo, necesita Barman.

Material de oficina, en I. G. DIARIO-DIA

Traspasos

TRASPASO tienda ultramarinos con vivienda. Informes, Martín Calleja, 14.
SE TRASPASA bar por no poderlo atender. Tlfno. 714643.
BUEN negocio, por no poderlo atender, traspásase magnífico local con o sin existencias. Informará esta Administración.
FABRICA chocolates, se traspasa, libre personal. Marca muy acreditada. Informes, esta Administración.
SE TRASPASA chocolatería bar, sitio centriquísimo, facilidades. Teléfono 714807.

Varios

SE VENDE ternera leche y perro pastor. Barrera. Grijota.
CAMBIO magnetofón «Grundig», cuatro bandas, por motocicleta. Teléfono 711744.
VENDO puertas y ventanas derribo y conejos. General Mola, 7.

Vehículos

SE VENDE remolque de tractor de 2 ruedas. Eloy Salvador. Villabermudo.
VENDO tractor Barreiros R-545, en muy buen estado. Alfonso Corrales. Matallana de Valmadrigal (León). Junto estación servicio. Tlfno. 25.
VENDO moto Bultaco Serpha, 350, seminueva. María Molina, 7. Peluquería.

Ventas

PUERTAS, ventanas, portones todas las medidas y modelos Maderas Hernando. Teléfonos 720496 y 720676.

CARNE especial para matanzas, los precios más baratos. Galerías Alfonso Serra. Teniente Velasco, 12.
ARBOLES frutales, rosales jardinería, calidades incompetibles. Pastores, 30. Tlfno. 720488 (Viveros próximos Dominicos). Palencia
MADERAS, machones rollizos para tejados, todos los largos; tableros chapeados y aglomerados; tabla, tablón Maderas Hernando. Tlnos. 720496 y 720676.
AGRICULTORES: Leandro Sánchez Villegas, ofrece las siguientes variedades de semillas para siembra: Cebadas cerveceras: Pallas, Ellas, Wisa, Beka; Avenas: Sol II, Mina; Trigos: Champlien y Ariana. Información y venta, oficinas Menéndez Pelayo, 5, entreplanta. Tlf. 720731, ó en nave-silo, carretera Santander, kilómetro 13. Tlfno. 714592
VENDO 100.000 kilos alfalfa empacada. José Luis Arroyo. Piña de Campos.
VENDO semilla alfalfa extraordinaria. Guzmán El Bueno, 9. Teléfono, 720778.
VENDO alfalfa secano empacada y semilla de alfalfa en Villalumbroso. Información, Berruguete, 4. Palencia. Tlfno. 711813.

PATATA de siembra certificada. Exporpata. Doctor Cajal, 9. Teléfono 723639. Palencia.

SE VENDEN 7.000 kilos alfalfa empacada. En Monzón. Eutiquio.
SE VENDE alfalfa empacada. Carretera Villamuriel. Eugenio Dovague.
VENDO 10.000 kilos alfalfa. Ramón Martínez. Piña de Campos.
VENDO máquinas tejer. Comandante Velloso, 7. Señor Flores o teléfono 724656.
VENDO 3.000 kilos de alfalfa empacada. Tomás Infante. Villaumbrales.

BANCO NACIONAL
PRECISA
PARA SU SUCURSAL DE: PALENCIA
Oficiales 1.º y 2.º con experiencia Bancaria.
Auxiliares administrativos, Masculinos y Femeninos.
Subalternos y Botones.
Todo el personal masculino que se solicita, deberá tener cumplido el Servicio Militar, excepto botones, y el femenino el Servicio Social.
Dirigirse por escrito enviando Curriculum Vitae, adjuntando fotografía a:
D. Mariano de Blas Ortega
B.C.I.
C/. Velázquez, 82
MADRID - 1
SOLAMENTE SE ADMITIRAN INSTANCIAS, CON FECHA DE FRANQUEO, TRES DIAS DESPUES DE LA PUBLICACION DEL PRESENTE ANUNCIO.

M.C.D.2022

REPORTAJES "DIARIO-DIA"

Nueva y sensacional revelación acerca del asesinato del presidente KENNEDY

Un "falso" OSWALD (espía soviético), "sosia" del ex-marine americano, ejecutor del magnicidio

* JACK RUBY DEBIERA HABERLE AYUDADO A HUIR, PERO AL NO LOGRARLO RECIBIO LA ORDEN DE ELIMINARLE

* NIKITA KRUSCHEV HABRIA DADO LA ORDEN PARA VENGARSE DE KENNEDY, QUIEN LE HABIA HUMILLADO EN BERLIN Y CUBA

Jack Ruby estaría implicado en la conspiración para facilitar la huída del falso Oswald, pero al fallar ésta recibiría la orden de eliminar a aquél a toda costa para evitar que hablara, y así se verificó aquel increíble crimen en un centro policial y ante las cámaras de televisión.—(Foto PYRESA).

El asesinato del presidente Kennedy en Dallas, hace ya más de doce años, lleva camino de convertirse en uno de esos filones informativos sin fin, que siempre reserva algo nuevo a la avidez de la curiosidad pública.

La curiosidad, ciertamente, en torno a aquel acontecimiento no ha disminuído a pesar del tiempo transcurrido, constantemente alimentada por los nuevos datos, hipótesis, supuestos, presunciones, etc., etc., etc.

LA TEORIA DE EDDOWES

La tesis oficialmente admitida hasta ahora, contenida en el Informe Warren —uno de cuyos miembros investigadores fue el actual presidente Ford—, es cierto que convenció muy poco a amplios sectores.

Y ocurre que las dudas sobre su veracidad aumentan cada vez que se apunta una nueva posibilidad. Ahora es un notable abogado penalista londinense retirado, Michael Eddowes, quien publica un libro titulado «22 de noviembre: cómo asesinaron a Kennedy» en el cual da un vuelco completo a la situación al aportar puntos de vista totalmente inéditos.

La sensacional hipótesis de Eddowes reside en que el presidente americano fue asesinado por orden de Nikita Kruschev, entonces secretario general del Partido Comunista soviético, y que el magnicidio habría sido realizado por un agente secreto expresamente adiestrado para esta misión en la escuela de espionaje existente en Minsk.

Eddowes declara en su libro haber llegado a esta conclusión después de haber realizado investigaciones durante once años en diversos países. Y la verdad es que al ex-penalista se le concede cierto margen de crédito porque es un profesional serio y no dado en modo alguno a algaradas publicitarias a que el tema parece tan propicio. Quienes han leído el voluminoso libro aseguran que es de una impresionante lógica y que desde luego hace pensar.

UN SOSIA DE OSWALD

La tesis del autor puede resumirse, en sus líneas maestras, en los siguientes puntos: El verdadero Lee Harvey Oswald se había refugiado en 1959 en la Unión Soviética. Allí la KGB le encontró un sosia perfecto que asumió la identidad del Oswald para regresar a los Estados Unidos y organizar el asesinato del presidente, decidido por Kruschev, quien había querido vengarse de Kennedy por su decidida actitud en la cuestión de Berlín y por haberlo humillado en la crisis de Cuba.

Una vez perpetrado el asesinato, el sosia de Oswald habría debido huir ayudado por Jack Ruby, quien formaba parte de la conspiración, pero las cosas no salieron de la manera prevista y, cuando el presunto Oswald fue detenido, se ordenó a Ruby eliminarlo a toda costa, para evitar que sometido a duros interrogatorios el detenido revelase la verdad.

Marina Oswald, rusa al salir de su país como esposa de Oswal para dirigirse a los Estados Unidos, quedó muy sorprendida de que no se le hiciera ninguna pregunta por las autoridades comunistas.—(Foto Pyresa).

Este hombre, detenido a raíz del asesinato del presidente Kennedy, sería el falso Oswald, un espía soviético entrenado en su país especialmente para el magnicidio, y que sería enviado a los Estados Unidos en lugar del ex-marine americano.—(Foto Pyresa).

Eddowes, que hace gala en todo su estudio de una gran minuciosidad, señala algunas notables discrepancias entre los dos Oswald, el auténtico y el fingido. El primero medía 1,76, cinco centímetros más que el segundo; aquél tenía una cicatriz tras la oreja derecha, el soviético ninguna... Y se añade que cuando regresó a América después de su permanencia en Rusia, los amigos y familiares de Oswald observaron que tenía menos pelo que antes de irse y que no eran huecos y ondulados como antes, además de que su piel parecía más oscura y hablaba con acento extranjero.

Añade Eddowes que algunos documentos del «nuevo» Oswald resultaron ser falsificados, y en su pasaporte una fotografía había sido sustituída. Por lo demás el verdadero Oswald conocía sólo unas pocas palabras del ruso, mientras el otro hablaba este idioma a la perfección; también se dice que mientras el americano hablaba a la perfección el español, el otro no conocía esta lengua. Por último, Eddowes resalta el hecho de que Oswald regresara a América con la mujer rusa Marina, y que ésta había considerado entonces muy extraño que las autoridades de su país la hubieran dejado salir sin hacerle ninguna pregunta.

SE ACORDO GUARDAR SILENCIO

Poco después del asesinato de Kennedy se declaró oficialmente que las huellas dactilares de su asesino eran iguales a las de Oswald, que le habían sido tomadas cuando se había alistado como «marine», pero el propio Eddowes estudió y comparó ambas y llegó a la conclusión de que una de las dos impresiones era muy desvaída, por lo que cualquier identificación cierta era prácticamente imposible.

Incluso no hubiera sido difícil para el KGB sustituir las huellas dactilares de Oswald en los archivos del FBI. Edgar Hoover, que entonces era jefe de este Servicio, manifestó en alguna ocasión que cualquier impostor habría podido asumir con la mayor facilidad la identidad de Lee Harvey Oswald para regresar a los Estados Unidos.

Según Eddowes tanto el FBI como la CIA se habían dado cuenta casi inmediatamente del cambio efectuado en la persona de Oswald, habiendo dado cuenta inmediatamente al recién designado presidente Lyndon B. Johnson, pero por unanimidad se había decidido no hacer público este descubrimiento, tanto para no poner en entredicho la eficacia de los dos servicios de seguridad arriba citados como para no exacerbar la situación internacional, ya que al aparecer Kruschev como cerebro instigador, se habría creado una terrible tensión entre los Estados Unidos y la URSS.

Si esta teoría resultara cierta, surge inmediatamente una nueva cuestión: ¿Qué ha sido del verdadero Oswald? Michael Eddowes cree que está muerto, aunque sin excluir la posibilidad de que se halle todavía vivo en algún lugar del inmenso territorio soviético. — (PYRESA-COPRENSA).

Dorothy Scott

Novedades Editoriales

	Pts.
Francisco Umbral.-LAS NINFAS. Premio Eugenio NADAL 1975.	250
Emile Ajar.-LA VIDA ANTE SI. Premio GONCOURT 1975.	250
Luis Goytisolo.-RECUENTO.	500
Javier Lostalé. - JIMMY JIMMY (Poesía)	100

Solicítelos en nuestra sección de librería

I. G. DIARIO-DIA

Mayor, 99 Teléfono 722690

GRAFICAS AGUADO

Mayor, 98 Teléfono 722784

tv.E. PROGRAMAS PARA EL DIA 16

PRIMERA CADENA

13,45: Carta de ajuste. «Luis Gardey».—14,00: Programa regional simultáneo.—14,30: Apertura y presentación.—14,31: Avance informativo.—15,00: Teeldiario. Primera edición.—15,30: Revistero. — 16,00: Novela. (Capítulo VII): «Pequeñeces», del Padre Coloma.—16,30: Despedida y cierre.—18,15: Carta de ajuste. «Manolo Escobar».—18,30: Apertura y presentación.—18,31: Avance informativo.—18,35: Un globo, dos globos, tres globos. Para los pequeños. ¡Abrete Sésamo!: Episodio número 41. El mundo de la música. La Comparsa: La carrera de títeres.—20,00: Viajar.—20,30: Cultural informativo.—21,00: Teledíario. Segunda edición.—21,30: Cena con millonario. 1967.—23,35: Ultimas noticias.—23,30: Reflexión. Espacio religioso.—23,35: Despedida y cierre.

SEGUNDA CADENA

19,30: Carta de ajuste. «Flamenco: El Turronero».—20,00: Presentación y avances.—20,01: Polideportivo. Actualidad deportiva.—21,30: Noticias en el segundo programa. Información nacional e internacional.—22,00: Teatro club: «Jacobo o la sumisión.—23,30: Ultima imagen.

Se ha rodado en América

"LAS ALIMAÑAS", PELICULA ESPAÑOLA DE AVENTURAS CON AMBIENTE EXOTICO.

PROTAGONISTAS: ROSA VALENTI, PAUL BENSON, VERONICA MIRIEL Y FERNANDO SANCHO.

AMANDO DE OSSORIO DA UN VIRAJE A SU CARRERA COMO DIRECTOR.

Amando de Ossorio, director netamente español, a pesar de su nombre y de los temas que habitualmente trata en sus películas es conocido como el creador de la "saga" de los Templarios, a los que ha sacado de sus tumbas en unas cuantas ocasiones con las más variadas excusas y en los más exóticos paisajes, dispuestos siempre a sembrar el terror con sus cadavéricas —y muy bie caracterizadas— presencias.

Su cine —del que es otro ejemplo la más reciente "Lorelei", esta vez con monstruo marino— ha girado siempre en torno a temas terroríficos. Sin embargo, en "Las alimañas" parece decidido a cambiar de rumbo y entrar en el cine de aventuras sin más.

EL MUSEO DE LIMA COMO PROTAGONISTA

Isaac Hernández es el productor de este tema policíaco cuyos exteriores se han rodado íntegramente en América —de Santo Domingo a Miami— y cuya acción comienza en Lima, donde dos bandidos —interpretados por Fernando Sancho, esta vez sin "uniforme" mejicano, y Frank Braña— consiguen apoderarse de todas las gemas y piedras preciosas de los tesoros allí guardados. Aquí acaban las semejanzas con "Topkapi" y demás películas del género.

Luego será Tom —Paul Benson— el encargado de sacar el botín, que ha sido depositado en un maletín. Pero tanto el uno como los otros parecen dispuestos a quedarse con todo, siendo Tom quien logra cambiar las gemas por vidrios rotos, escondiendo las auténticas en las Ruinas de Virrey.

Hay también mujeres, por supuesto, e incluso con ciertas inclinaciones al lesbianismo, entre los personajes interpretados por Verónica Miriel y Helga Liné. Junto a ellas, Tom conoce a Jacqueline —Rosa Valenti, la actriz de "Todos los gritos del silencio" y del espectáculo escénico "El último tango de Rodolfo Valentino y Marilyn"—, de la que se enamora.

Rosa Valenti, protagonista de «Las alimañas», película española rodada en América. — (Foto Pyresa)

Fernando Sancho y Frank Braña interpretan a dos bandidos ladrones de gemas y piedras preciosas.—(Foto Pyresa)

Pero la amante despechada decide vengarse envenenando a Tom y trata de apoderarse de las joyas.

Entre intriga persecuciones y violencia, Tom y Jacqueline logran apoderarse del botín de nuevo y se dirigen al barco que les sacará del país. Pero el destino tendrá su última palabra, que en este caso será como una carcajada burlona.

UNA PELICULA ESPECTACULAR

Acostumbrado a sacar todo el partido posible de presupuestos reducidos, esta vez Amando de Ossorio, que es también autor del guión, se ha podido mover con más desahogo cuidando la aventura, a la que ha dado un tinte duro donde la degradación de los personajes y sus tendencias masoquistas se expresan con crudeza. Una película donde no falta el destape, inevitable en el cine español actual, ni las aparatosas persecuciones de automóviles. Incluso hay una secuencia (rodada hace muy pocos días, en una granja de cocodrilos donde se cuidan a miles de ejemplares de esta especie) en la que los "malvados" son víctimas de los temibles animales.

Película dirigida a los públicos más amplios, con un reparto donde se alternan los nuevos valores con los veteranos del cine español. Rostros jóvenes y atractivos como los de la catalana Rosa Valenti y la chilena Verónica Miriel, quien después de terminar "Las alimañas" intervendrá en una película a rodar en Canarias a las órdenes de Germán Lorente y donde actuará al lado de Corinne Clery, la protagonista de "Histoire d'O", Helmut Berger y Fernando Rey.—(PYRESA).

Carlos ALVAREZ

SOLUCION A "PASATIEMPOS FIN DE SEMANA"

AL CRUCIGRAMA BLANCO

Sólo horizontales: 1: Apocado. Opereta. 2: Capacidad. Rapaz. 3: Ominosas. Cásala. 4: Remite. Carenar. 5: Alójala. Amar. La. 6: Za. Olorosa. Arad. 7: A. Aso. Apero. E. O. 8: Dad. Sa. Erosivo. 9: Atos. Meran. Rice. 10: Ebonita. Sisar. 11: Asador. Rosetas. 12: Basarán. Sátiros. 13: Are. Atenazásese.

A LA SOPA DE LETRAS

Iribar, Lasa, Escalza, Goicoechea, Astrain, Rojo II, Dani, Villar, Carlos, Zabalza y Rojo I.

A LOS JEROGLIFICOS

1: Sólo canas (sol, o; can, as). 2: A las doce (a, la, s; do; c, e).

AL CRUCIGRAMA

Horizontales: 1: Cosas. Lamar. 2: Asaro. Anido. 3: Sebo. A. Adía. 4: Tri. Ale. Eón. 5: Ap. Otelo. So. 6: Anómalo. 7: Ri. Aname. Fe. 8: Ibi. Ani. Can. 9: Mimo. A. Paja. 10: Azada. Mitín. 11: Sanar. Grano.

Verticales: 1: Casta. Rimas. 2: Oserp. Ibiza. 3: Sabi. A. Imán. 4: Aro. Ona. Oda. 5: So. Atona. Ar. 6: Alemana. 7: La. Elami. Mg. 8 Ana. Olé. Pir. 9: Mide. O. Cata. 10: Adiós. Fajín. 11: Roano. Enano.

RINCON AMENO

CRUCIGRAMA

NUMERO 22

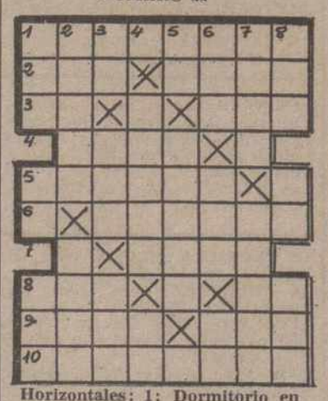

Horizontales: 1: Dormitorio en los barcos. 2: Volcán de Filipinas. Antiguo nombre de Irlanda. 3: Símbolo del sodio. Río de Paraguay. 4: Chocho o caduco. 5: Pone en su sitio o lugar. 6: Embustes. 7: Atreverse. 8: Examinar. Existe. 9: Chiflados. Número cardinal. 10: Producir placer o amenidad.

Verticales: 1: Perro. Neagción. Planta trepadora de sabroso fruto. 2: Compostura o arreglo. Transfiere el dominio sobre algo. 3: Repetido, gesto o acción burlesca. Onda marina. Lista de tripulantes de un barco. 4: Recuerdoalgo con nostalgia Reflexivo. 5: Nota musical. Puesta de un astro. 6: Conjunción disyuntiva. Nombre de mujer. Antigua nota musical. 7: Letra de imprenta. Lugar de una lucha. 8: Municipio de Huesca. Municipio de Noruega. Religiosa.

SOLUCION AL NUMERO 21:

Horizontales: 1: Camelina. 2: Obi. Oral. 3: ¡Za! Ani. 4: Cura. 5: Roseta. 6: Opalos. 7: Ajar. 8: Ros. ¡Ea! 9: Ejes. Bar. 10: Delatara.

Verticales: 1: Coz. Re. Red. 2: Abaco. Moje. 3: Mi. Uso. Sel. 4: Trepa. Sa. 5: Lo. Atajo. 6: Ira. Alá. Ba. 7: Nana. Orear. 8: Alí. Os. Ara.

LA VIDA DEL PERRO

En una de esas tiendas modernas en las que se exhiben pájaros y perros, se presentó una señora.

—Oiga —le dijo al comerciante—, el perro que me vendió debía vivir diez años según usted, ¿no?

—Sí, señora. ¿Por qué?

—No hace una semana de esto y se murió ayer.

—Sin duda es porque cumpliría sus diez años —concluyó el vendedor.

ESE MUNDO INFANTIL

Lloraba el chico a lágrima viva. Estaba solo. Y acertó a pasar una señora que enternecida, le preguntó por las causas de su pena.

—He perdido un billete de cien pesetas que me han dado en casa para unos encargos.

Emocionada la señora, le dio al chico otro billete.

—Gracias —le dijo el pequeño—. Pero dígame, ¿es que usted lo ha encontrado?

M.C.D.2022

1-0 GANO EL LOGROÑES

NO LLEGO AL REMATE.—Garre, que fue uno de los jugadores distinguidos del Palencia en el primer tiempo, no acierta en el remate de este balón que había lanzado Uco y que era buena oportunidad para batir al meta logroñés.—(Foto LUIS).

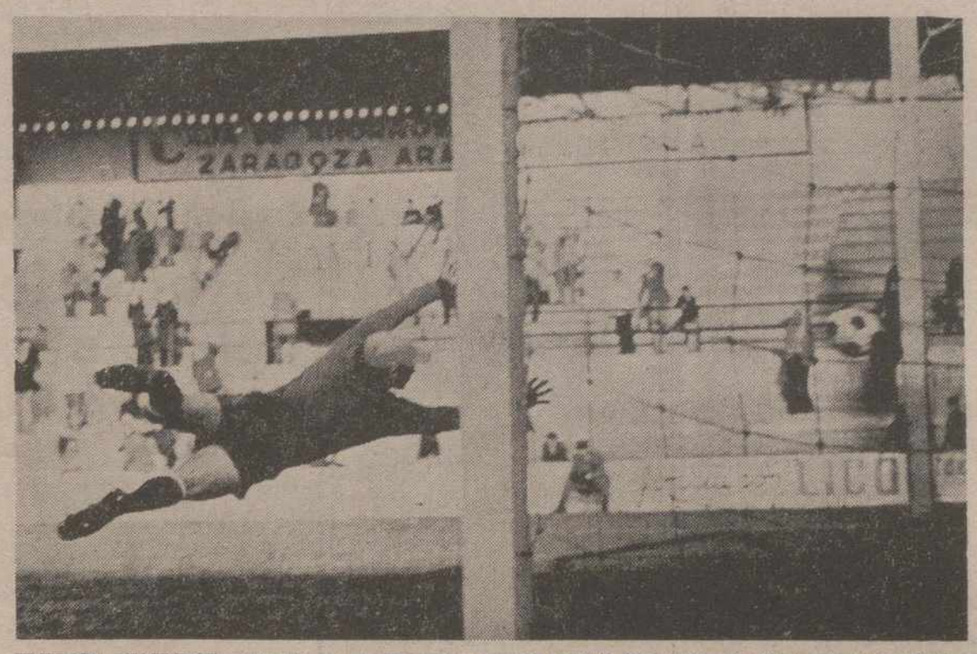

ULTIMOS SEGUNDOS.—Faltaba menos de medio minuto para el final. Uco, de potente disparo estrella el balón en el poste. La pelota rebotada hacia el centro del área fue la gran oportunidad de Mayo, quien remató en óptimas condiciones y falló un gol hecho que hubiera sido el empate ya definitivo.—(Foto LUIS)

PERO PUDO EMPATAR EL PALENCIA

UCO estrelló un balón en el poste en el último minuto

(INFORMACION DE NUESTROS ENVIADOS ESPECIALES EN PAGINA 11)

Se llevó un punto sin goles, pero...

Defraudó el BARCELONA EN ALICANTE

HERCULES, 0; BARCELONA, 0

Alicante, 14 (Alfil).—El Hércules y el Barcelona han empatado a cero goles en partido de Primera División jugado esta tarde en el Estadio Rico Pérez, cuyos graderíos se llenaron totalmente.

Tarde soleada, fuerte viento y como de costumbre, terreno en malas condiciones. Los jugadores herculanos llevaron brazaletes negros por la muerte del padre de Deusto, ocurrida ayer.

Alineaciones:

Barcelona: Mora; Tomé, Migueli, Costas; Albadalejo, Neeskens; Rexach, Marcial, Heredia, Asensi, Mir.

Hércules: Santoro; José Antonio, Giuliano, Quique; Betzúen, Rivera; Arieta, Carreño, Barrios, Juan Carlos y Baena.

Cambios: En el minuto 23 del segundo tiempo se retiró Arieta y ocupó su puesto Andreu, y en el minuto 40, Betzúen cedió su demarcación a Aracil.

Dirigió el encuentro el colegiado Sr. Carreira Abad, que tuvo una actuación regular. Pasó por alto faltas que merecían castigo dentro del área, pero aplicó bien la ley de la ventaja. Señaló oportunamente los fuera de juego. Mostró tarjeta blanca a Albadalejo y Marcial.

El partido Hércules - Barcelona que, como siempre, había despertado expectación, acabó defraudando a todos porque de la calidad y excelente clasificación de los dos equipos se esperaba mucho más.

El primer tiempo fue bastante aceptable. Los dos contendientes lucharon de poder a poder imprimiendo velocidad a sus acciones, pero lo mismo una delantera que otra se sintió impotente e incapacitada para imponerse a la defensa contraria y marcar algún gol.

Ocasiones hubo, pero fueron desaprovechadas, y en el segundo tiempo el juego se hizo soso, insoportable, defraudando particularmente el Barcelona, que jugando a favor del viento dominó intensamente a lo largo de todo el período, aunque ese dominio sólo sirviera para poner más de manifiesto los fallos de sus jugadores y su escasa ambición.

Mora, en la segunda mitad, fue un simple espectador, pues apenas tuvo que entrar en acción. El Barcelona fue dueño y señor del campo. Ejerció el dominio territorial, pero dio la impresión jugando a medio gas que se conformaba con el empate, que a decir verdad le beneficia muy poco, y menos por la forma como fue establecida la igualada.

QUINIELA GANADORA

Tres variantes

1.	Santander-At. Madrid	1
2.	Oviedo - Granada	1
3.	Hércules - Barcelona	X
4.	Betis - At. Bilbao	X
5.	Las Palmas - Salamanca	1
6.	Real Sociedad - Elche	1
7.	Español - Gijón	1
8.	Valencia - Zaragoza	1
9.	R. Madrid - Sevilla	1
10.	Cádiz - Castellón	1
11.	Murcia - Celta	X
12.	Valladolid - Burgos	1
13.	Calvo Sotelo - Tenerife	1
14.	Coruña - Córdoba	1

DEPORTES

Suplemento semanal

EL MEJOR PARTIDO DEL RACING

SIETE GOLES EN EL SARDINERO

Con derrota mínima del Atlético de Madrid

SANTANDER, 4; AT. MADRID, 3

Santander, 14 (Alfil). — Por cuatro goles a tres, el Rácing de Santander ha vencido al Atlético de Madrid, en partido correspondiente a la Primera División. La primera parte finalizó con ventaja local de dos goles a uno.

Dirigió el encuentro el colegiado catalán Sr. Crespo Aurre, que tuvo una buena actuación. Mostró tarjetas blancas a Leal y Reina, del Atlético de Madrid, y a Geñupi, del Rácing.

Alineaciones:

Rácing: Santamaría; Díaz, Camus, Portu; Macizo (Ufarte), Geñupi; Quinito, Juan Carlos, Aitor Aguirre, Sergio y Zuviría.

At. de Madrid: Reina; Capón, Heredia, Díaz (Galán); Alberto, Benegas; Leal, Leivinha, Gárate, Salcedo (Aguilar) y Ayala.

Goles:

1-0. Minuto 16 del primer tiempo. Mano de Capón dentro del área. El árbitro señala penalty, que se encarga de transformar Santamaría, el portero del Rácing.

2-0. Minuto 34. Sergio saca una falta al borde del área, y Aitor Aguirre, en soberbio salto, logra rematar de cabeza.

2-1. Minuto 37. El Atlético de Madrid saca una falta a la altura de la media santanderina. Hay un mal entendimiento entre la defensa de este equipo y Ayala marca a placer.

3-1. Minuto 13 de la segunda parte. Serie de rebotes frente a Reina y remate final de Juan Carlos.

4-1. Minuto 31. Pase de Aitor Aguirre y Ufarte marca.

4-2. No se entiende la defensa del Rácing y marca Ayala.

4-3. Minuto 35. Penalty dentro del área del Rácing, por derribo de un delantero visitante. Lo lanza Ayala y establece el resultado definitivo.

El Rácing de Santander ha jugado el mejor partido de esta temporada. Funcionó el equipo y como conjunto se mostró fácil realizador, aunque su defensa tuvo varios fallos.

Tras unos minutos iniciales de presión del Atlético de Madrid, el Rácing se hizo con el dominio de la situación hasta llegar al final del primer tiempo con la ventaja de dos goles a uno.

Continuó en la segunda parte la superioridad local, que hizo que el marcador se pusiese en un 4-1, para registrar luego una fuerte reacción visitante, que acortó distancias en el marcador.

Justo resultado, ya que el Rácing fue hoy superior al Atlético de Madrid, que se mostró lento y con excesivos fallos en la defensa.

El mejor hombre del Atlético de Madrid fue Ayala, mientras que en el Rácing destacaron Juan Carlos, Quinito y Aitor Aguirre.

SOMOS ESPECIALISTAS EN
DISCOS CASSETTES
GaHer SHop
la empresa del sonido mas avanzado
Pº Zorrilla 44 Valladolid y en Palencia Avda. Valladolid, 3

EMPATE DEL ATHLETIC DE BILBAO

Jugando una defensiva a ultranza evitó que fructificara la presión del BETIS

BETIS, 0; ATH. BILBAO, 0

Sevilla, 14 (Alfil). — Con empate a cero ha finalizado el partido Real Betis-Ath. de Bilbao, correspondiente al Campeonato Nacional de Liga, de Primera División, disputado esta tarde en el Estadio "Benito Villamarín".

Tarde soleada con buena temperatura y terreno de juego en excelentes condiciones. Asistió mucho público.

Ath. de Bilbao: Iribar; Lasa, Astráin, Escalza; Goicoechea, Garay; Dani, Villar, Carlos, Irureta y Rojo I.

A los 32 minutos de la segunda parte Amorrortu sustituyó a Carlos.

Real Betis: Esnaola; Lobato, Iglesias, Cono; Biosca, López; Eulate, Alabanda, Ladinski, Cardeñosa y Anzarda.

En la segunda parte, a los 26 minutos, Mendieta sustituyó a Ladinski.

Arbitró el colegiado gallego Orellana Alvarez. Fue muy protestada su actuación al no apreciar dos faltas en el área bilbaína. Mostró tarjeta blanca a Biosca, por juego peligroso, y a Goicoechea por el mismo motivo; a Rojo I por dar con la mano al balón y a Irureta por desplazamiento de la pelota.

El partido no ha tenido calidad y como el Athlétic de Bilbao renunció prácticamente a todo ataque, retrasando la pelota constantemente, el dominio territorial correspondió por entero al Betis, que contó con varias oportunidades para haber ganado el partido, como dos balones en los postes y remates de Eulate y Ladinski, y dos oportunidades malogradas por Anzarda solo ante Iribar.

En la segunda parte, el dominio del Betis fue más agobiador, y el conjunto vasco limitó toda su actuación a defenderse, para mantener el empate inicial. En el aspecto atacante quedó casi inédito, pues solo se contabilizó una jugada de Rojo, con disparo de Carlos en la primera parte, y un contraataque de Garay en la continuación al que Esnaola tuvo que salir a cortarle el paso casi a la mitad de su terreno.

De todas formas y con arreglo al dominio y a las oportunidades que tuvo el Betis, el resultado no refleja lo ocurrido y no fue justo el reparto de puntos.

Destacaron por el Betis, Lobato, López, Cardeñosa y Eulate y por el Athlétic de Bilbao, Lasa, Astráin, Garay e Irureta.

BUEN PARTIDO DEL OVIEDO QUE GANO POR 3-0

El GRANADA sólo resistió el primer tiempo

OVIEDO, 3; GRANADA, 0

Oviedo, 14 (Alfil). — El Real Oviedo ha derrotado al Granada por 3-0 en partido disputado esta tarde en el Carlos Tartiere. El primer tiempo finalizó con el resultado de 2-0 favorable al equipo local.

Arbitró el colegiado navarro señor Orrantia, cuya actuación fue muy protestada debido sobre todo a la tolerancia que tuvo con la defensa del Granada dentro del área. Mostró tarjeta blanca a Megido por protestar.

Alineaciones:

Oviedo: Duckovic; Carrete, Tensi, Laguna; Jacquet, Vicente (Bartolotta); Javier, Iriarte, Alarcón, Galán, Ortuondo (Ballovera).

Granada: Puente; Calera, Sierra, Angulo; Santi, Ederra; Megido, Benítez, Dueñas (Lorenzo), Grande y Quiles.

Goles:

1-0. Minuto 40 de la primera parte Alarcón remata de cabeza un centro de Ortuondo consiguiendo el primer tanto del Oviedo.

2-0. Minuto 22 de la segunda parte, Javier marca de fuerte disparo el segundo tanto, lanzado desde la altura de la línea media del equipo granadino.

3-0. Minuto 37 de esta segunda parte. El árbitro sanciona al Granada con penalty por derribo a Ballovera. Lanzado por Tensi se convierte en el tercer gol del Oviedo.

El Real Oviedo ha sido muy superior al Granada a lo largo de los 90 minutos de juego llevando en todo momento la iniciativa del encuentro. El equipo andaluz aguantó bien durante la primera parte los numerosos ataques del conjunto local, pero al final acabó sucumbiendo ante el Oviedo que ha jugado hoy uno de los mejores partidos de la presente temporada. Por el Granada destacaron el portero Puente y Ederra. Por el Oviedo, Carrete, Ortuondo y Vicente fueron sus mejores hombres.

El ELCHE "naufragó" en Atocha

El 4-0 refleja la superioridad donostiarra

R. SOCIEDAD, 4; ELCHE, 0

San Sebastián, 14. (Alfil). — Con el resultado definitivo de 4-0 finalizó el encuentro disputado esta tarde en Atocha entre la Real Sociedad y el Elche, que dio la victoria a los de casa por el citado resultado de 4-0.

Al descanso se llegó con la ventaja de 2-0.

El encuentro fue arbitrado por el colegiado catalán Sr. López Cuadrado, quien tuvo algunos defectos técnicos aunque no influyó en el resultado.

Alineaciones:

Real Sociedad: Arconada; Uranga, Elcoro, Olaizola; Murillo, Cortabarría; Idigoras, Diego, Muruzábal, Zamora y Amuchástegui.

En el minuto 21 del segundo tiempo, Satrústegui sustituyó a Idigoras y en el 35 Urreísti a Zamora.

Elche: Diez; Dominichi, Bonete, Indio; Montero, Benítez; Sitja, Jaime Cano, Rubén Cano, Gómez Voglino y Félix.

Goles:

1-0. A los 17 minutos del primer tiempo, libre indirecto en el área visitante. Hay una serie de tiros y rechaces en corto. Tira Zamora, repele Diez y por último marca Idígoras de tiro alto.

2-0. A los 33 minutos en ataque de toda la delantera local la defensa visitante comete faltas. El árbitro aplica la ley de la ventaja hasta que Zamora es derribado en el área. Señala penalty sin vacilar y lo transforma Muruzábal.

3-0. A los dos minutos del segundo tiempo, Murillo saca un córner desde la banda derecha. Toca de cabeza Idígoras y el balón va a Diego que marca.

4-0. A los seis minutos de esta segunda mitad, jugada de Uranga que centra a media altura, no consigue rematar Amuchástegui ni detener Diez e Idígoras, que seguía la jugada toca el balón que entra en la portería.

Partido de claro dominio local frente a un Elche que causó pobre impresión. Sus jugadores se mostraron lentos, imprecisos y sin fuerza. Los ilicitanos buscaron el gol o el empate, pero sin acierto, por lo que se vieron desbordados por la superioridad donostiarra.

QUIEN REGALA UN LIBRO DENOTA CULTURA
Y BUEN GUSTO, PIDA EL QUE DESEE EN
DIARIO-DIA
Mayor, 99

M.C.D.2022

¡SOL Y CIELO CLARO!

Su invierno en Benidorm

Salidas garantizadas todos los viernes y regreso los jueves

Envíe este cupón a: SOL Y CIELO CLARO, Apartado 1.098. ALICANTE

D. .....

Calle ..... núm. .....

Ciudad ..... Telf. .....

Seguidamente recibirá información con una «SORPRESA».

El Gijón peleó bien frente al Español

Se entregó la medalla de oro del club catalán a la atleta CARMEN VALERO

ESPAÑOL, 2; GIJON, 1

Barcelona, 14 (Alfil). — Por dos goles a uno ha vencido el Español al Gijón en encuentro muy igualado, disputado esta tarde ne Sarriá con buena entrada.

Arbitró discretamente el Sr. Balsa Ron y los equipos fueron:

Español: Borja; Ramos, Verdugo, Fernández Amado; Ferrer, De Felipe; Caszely, Solsona, Amiano, Osorio y Jeremias.

Gijón: Castro; Fabián, Cundi, Fanjul; Redondo, Garzón; Churruca, Ciriaco, Quini, Valdés y Ferrero.

Tras el descanso salió Landucci en lugar de Ciriaco y a los siete minutos José Manuel suplió a Redondo, lesionado, en el Gijón; en el Español, en el minuto 57, José Manuel suplió a Fernández Amado y Marañón a Jeremías, siendo esta última sustitución muy protestada por el público.

El Español empezó imponiéndose, aunque sin profundizar mucho. Sólo a los 14 minutos un disparo de Amiano sobre la marcha rebota en el cuerpo de Castro y un minuto después, Fernández Amado tira muy bien y Castro realiza una gran parada. A los 21 minutos, a pase de Caszely, Osorio por raso consigue el primer gol españolista. Siguen después unos minutos de fuerte presión españolista pero poco a poco el Gijón reacciona y pasa a dominar mientras los españolistas acusan cansancio. En la segunda parte continúa esta tónica y el Gijón realiza buenas jugadas que hacen temer por el empate. Especialmente en un remate de Quini, en el minuto 17, en que el balón sale fuera tras dar en el larguero. A los 40 minutos, al recoger el balón rebotado en un defensa contrario, Caszely se interna en el área, burla la salida de Castro y establece el 2-0. A los 42 minutos, en centro de Churruca, Garzón, metido en la boca del gol establece el 2-1 definitivo.

Partido sin mucho fútbol pero con gran emoción ya que si bien el Español se adelantó en el marcador, el Gijón se mostró muy peligroso en todo momento, incluso cuando la ventaja española pasó a ser de dos goles, ya que en seguida se redujo. Por parte españolista destacaron Borja, Ferrer y la habilidad de Caszely en el segundo gol. Por el Gijón los mejores fueron Castro, Fanjul y Ferrero.

El saque de honor lo hizo la atleta Carmen Valero, ganadora del Cross de las Naciones, pero fue en el comienzo del segundo tiempo. También se le entregó la medalla de oro del Español.

KALO

MUEBLES DE COCINA

VARIEDAD EN MODELOS Y COLORES

ELECTRODOMESTICOS DECORABLES

C/ CASAÑE, 1 - JUNTO A MODESTO LAFUENTE, Nº 37

Victoria del R. Madrid sobre el Sevilla

PIRRI, de penalty, inauguró el marcador

MADRID, 2; SEVILLA, 0

Madrid, 13 (Alfil). — Por dos goles a cero ha vencido el Real Madrid al Sevilla, en partido de Liga, jugado esta noche en el Estadio Santiago Bernabeu. Arbitraje a cargo del señor Olavarria, del Colegio Cántabro, bien, en líneas generales. Mostró tarjeta blanca a Amancio y Velázquez del Real Madrid, y Blanco y Lorant, del Sevilla.

Alineaciones:

Sevilla: Paco; Juanito, Hita, Lorant; Gallego, Dos Santos; Martínez, Jaén, Rubio, Blanco y Lora.

En la segunda parte, a los 30 minutos, Duda reemplaza a Rubio.

Real Madrid: Miguel Angel; Sol, Camacho, Pirri; Benito, Vitoria; Amancio, Breitner, Santillana, Netzer y Roberto Martínez.

A los 14 minutos del primer tiempo, Netzer, lesionado, deja su puesto a Velázquez.

El primer gol del Madrid lo consiguió Pirri, de penalty. Falta máxima que había hecho Gallego a Breitner a los 40 minutos del primer tiempo. También a los 40 minutos, pero de la continuación, marcó el Madrid su segundo gol, esta vez obra de Velázquez, al rematar un rechace de Paco que ayudó a entrar la pelota Dos Santos, que se encontraba bajo los palos.

Partido sin historia el de esta noche, en el que el Real Madrid logró una cómoda, fácil y corta victoria debido a la actuación sobresaliente de Paco, el meta sevillano que realizó cuatro paradas de antología que evitaron otros tantos goles.

El Valencia reaccionó en la última media hora

Jugaba el Zaragoza con 10 hombres por expulsión de Bastos

VALENCIA, 3; ZARAGOZA, 2

Valencia, 14 (Alfil). — El Valencia venció esta noche al Real Zaragoza por 3-2 en partido que se disputó en el Estadio Luis Casanova de esta capital.

Alineaciones:

Valencia: Balaguer; Tirapu, Cerveró, Martínez; Barrachina, Claramunt; Rep, Saura, Quino, Keita y Planelles.

A los nueve minutos de la primera parte, Claramunt, a consecuencia de una dura entrada de Bastos, fue sustituido por Barrero, que a su vez también fue reemplazado, a los 33 minutos del segundo tiempo, por Eloy.

Zaragoza: Junquera; Heredia, Royo, Duñabeitia; Manuel González, Bastos; Rubial, Pepe González, Diarte, Arrúa y Juanjo.

Al comienzo de la segunda parte, Blanco ocupó el puesto de Rubial y poco antes de finalizar, García [illegible] sustituyó a Juanjo.

Arbitró, el vizcaíno Urrestarazu. Muy discutido. Expulsó a Bastos por doble amonestación, debido a juego violento, y señaló un penalty a favor del Valencia.

Goles:

A los 22 minutos, 1-0. Keita es agarrado por Heredia cuando iba a cabecear un balón. El penalty lo convirtió Rep en gol.

1-1. Dos minutos después, Diarte, en una buena jugada dispara, rechaza Balaguer, y Arrúa remata.

1-2. En la primera jugada de la segunda parte, Arrúa, desde fuera del área, lanza un gran disparo que llega a las mallas.

2-2. A los 14 minutos del segundo tiempo, gran jugada de Planelles que burla a dos defensas y a Junquera y establece el empate.

3-2. A los 43 minutos, centro de Barrachina que peina Rep a Keita, quien a trompicones y con suerte remata el gol de la victoria local.

Esta noche el Valencia consiguió, aunque fuera de modo algo extraño, una victoria tranquilizadora para el futuro, el partido se le puso cuesta arriba, y el juego merengue no era lo bastante convincente como para garantizar la victoria.

En el primer tiempo, el dominio fue alterno, con mucho respeto por ambos equipos, y de marcajes severos. El Zaragoza lanzaba peligrosos contragolpes, mientras el equipo valenciano, quería pero no podía hacerse con el partido.

Ni siquiera la expulsión de Bastos sirvió para que el Valencia enderezara su juego, pues a medida que transcurrían los minutos el panorama se veía más obscuro. Afortunadamente para los seguidores valencianistas, su equipo reaccionó bravamente en los 30 últimos minutos, lanzándose a un ataque desesperado y con fuerza, logrando acorralar al Zaragoza.

Segunda División

(Viene de la página 14)

jor partido de este encuentro, al mismo tiempo que sitúa al Alavés con cuatro negativos, en los puestos de cola y con un panorama muy oscuro.

CORUÑA, 2; CORDOBA, 1

La Coruña, 14. (Alfil). — Por dos goles a uno, el R. C. D. de La Coruña venció hoy al Córdoba en partido del campeonato nacional de Segunda División disputado esta tarde en el estadio de «Riazor».

Los equipos presentaron las siguientes alineaciones:

Coruña: Seoane; Pardo, Piris, Canario; Gallego, Vales; Piño, García, Pousada, Albino y Rabadeira.

En el segundo tiempo, Bello salió por Vales y a los cinco minutos, Cocco sustituyó a García.

Córdoba: Molina; Manolo, Varo, Salas; Valbuena, Alvarez; Mansilla, Urbano, Burguete, Onega y Divero.

A los 29 minutos de la segunda parte, Corcuera sustituyó a Mansilla.

Arbitró el colegiado catalán, Miguel Pérez, que estuvo bien y mostró cinco tarjetas blancas y dos rojas: a los 38 minutos amonestó a Onega por agarrón a Piño. A los ocho de la segunda parte amonestó a Mansilla. A los 13, a Cocco. A los 17, a Gallego. A los 33, decretó la expulsión de Gallego y Urbano, por agresión del segundo a la que repelió el primero y a los 37, enseñó tarjeta blanca a Manolo por entrada violenta a Rabadeira.

Comenzó marcando el Córdoba en el minuto 37 de juego por mediación de Burguete rematando un centro de Rivero. A los 22 minutos de la segunda parte, Rabadeira logró empatar para los coruñeses y en el minuto 30, Piris, coronando una jugada de la delantera coruñesa, marcó el tanto de la victoria local.

El encuentro de esta tarde en «Riazor» ha sido competido y emocionante.

El Coruña venció justamente, pero con muchos apuros ya que hubo de emplearse muy a fondo a un Córdoba batallador, luchador y con gran veterania.

En los minutos iniciales del encuentro el Córdoba dominó más y ejerció una fuerte presión sobre el marco coruñés.

SAN ANDRES, 2; TARRASA, 1

Barcelona, 14. (Alfil). — El San Andrés ha vencido al Tarrasa por dos goles a uno en partido de fútbol correspondiente a la Segunda División del campeonato nacional de Liga y disputado esta mañana en el campo de la calle de Santa Coloma. El primer tiempo finalizó con el resultado de 0-1 favorable al once visitante.

Arbitro: Medina Díaz, del Colegio Andaluz.

Alineaciones:

San Andrés: Blanch (Comas); Font (Rodri), Moya, Paquito; Cortés, Tovar; Serena, Martí Filosia, Martín, Angel y Abad.

Tarrasa: Capó; Hachero, Sanjuán, Guaracy; Aguado, Domenech; Vila, Planas, Ramos, Rodríguez y Bio (Rojo).

En el minuto 34 de la primera parte llegó el gol del Tarrasa como consecuencia de una falta al borde del área, que lanzó Rodríguez rebotando el balón en la barrera y colándose ante la sorpresa del portero.

En este primer período todo el juego se desarrolló prácticamente por el centro del campo, a pesar de la insistencia en los ataques del San Andrés, que eran siempre controlados y los contrataques de los visitantes que fueron peligrosos. Poco antes de finalizar los 45 minutos, el Tarrasa tuvo una gran ocasión en las botas de Ramos, quien, solo ante Comas, no acertó a batirle.

El empate no llegó hasta los 35 minutos del segundo tiempo en una pared Cortés-Abad que terminó con tiro final de éste que se coló como una exhalación.

Cuatro minutos más tarde, los locales establecieron el 2 a 1 definitivo en un penalty que fue muy protestado por los jugadores egarenses. Se produjo al tocar Vila el balón con la mano en una caída. Se encargó del lanzamiento Serena, quien batió al guardameta engañándole.

Contrariamente a lo ocurrido en la primera parte, la segunda se caracterizó por el dominio de un Tarrasa que se vino abajo hasta encajar el gol del empate.

Hubo tarjeta blanca para Domenech y Martí Filosia por juego peligroso y a Vila por protestar la decisión arbitral de señalar el penalty.

Destacó la defensa del Tarrasa y su medio Planas.

CADIZ, 2; CASTELLON, 0

Cádiz, 14. (Alfil). — Por dos goles a cero el Cádiz ha vencido al Castellón en el estadio «Carranza», en un partido que ha sido una clara demostración del momento actual de ambos equipos, a los que se unió el arbitral. Al descanso se llegó con ventaja mínima gaditana.

Cádiz: Bocoya; Cenitagoya, Díaz, Espildora; Tanco, Urruchurtu; Villalba, Isauro (Herrero), Mane, Ortega y Del Pozo.

Castellón: Razic; Babiloni, Severino, González (Ramón); Parra, Subirats; Chiva (Selma), Montañés, Cioffi, M. Santos y Toñín.

Arbitró el señor Luque Jiménez, catalán. Mostró tarjeta blanca a Babiloni, por tocar el balón con la mano.

El primer gol llegó a los 40 minutos de juego; en un córner lanzado por Del Pozo, se formó un tremendo lío ante el portal castellonense y Mane acertó a enviar el balón a la red entre una nube de piernas. A los 72 minutos de juego, arrancada de Urruchurtu desde el medio campo hasta el borde del área, cesión a Villalba y éste, esperando la salida del portero, remata a media altura.

La primera parte ha sido francamente mala, de juego lento y apático, con un Castellón practicando la más exagerada defensiva que hayamos visto en «Carranza», hasta el punto de que en muchos momentos del encuentro se han encontrado todos ellos achicando balones ante el guardameta.

En la segunda, el juego estuvo más animado y movido, pero también falto de calidad en su desarrollo.

En el minuto 14 de la segunda parte, el árbitro concedió gol al Cádiz, pero después lo anuló por indicación de un juez de linea.

Destacaron en el bando gaditano Urruchurtu, Mane y Villalba; el Castellón tuvo sus mejores hombres en Montañés, Severino y Parra.

MALAGA, 2; BARCELONA AT., 0

Málaga, 14. (Alfil). — Por dos a cero el Málaga ha vencido esta tarde en el estadio de «La Rosaleda», al Barcelona Atlético, en partido correspondiente a la Segunda División de Liga. Se llegó al descanso con el resultado que luego sería el definitivo.

Alineaciones:

Málaga: Humberto; Aráez, Monreal, Uriarte (Benitez); Macías, Requejo (Martínez); Cervera, Migueli, Orozco, Bustillo y Esteban.

Barcelona At.: Castell; Fusté, Moret, Olmos; Corominas, Sánchez (Vila); Rusky, Moret, Durán, Martínez y Costa (Carrasco)

Arbitró el señor Sánchez Arminio, del Colegio Cántabro. Mostró tarjeta blanca a los barcelonistas Corominas y Martínez.

El estadio de «La Rosaleda», en tarde de buena temperatura, registró una regular entrada.

Goles: Primer tiempo. Minuto 2. Esteban, a pase de Requejo, bombea un balón sobre el meta barcelonista y cuando se cuela en la red cabecea Cervera. Minuto 3, avance de Aráez que cede a Esteban quien tira entre dos contrarios y marca.

El Málaga sólo ha jugado en este partido durante los diez primeros minutos. Después se dedicó únicamente a conservar el resultado y cedió el dominio del centro del campo al Barcelona Atlético que durante el primer tiempo a ráfagas fue dueño y señor del encuentro.

En el segundo se impuso más aún el equipo visitante que durante por lo menos media hora tuvo materialmente arrinconado al local y en dos ocasiones Macías hubo de sacar el balón y ceder córner casi desde la línea de gol. No obstante este dominio, el Barcelona At. ha demostrado una cierta inoperancia a la hora de tirar a gol lo que le ha privado de un empate cuando menos que hubiera sido resultado justo a juzgar como se desarrollaron los acontecimientos que terminaron por enfadar a los aficionados malaguistas.

Destacados, por el Málaga, Esteban, Uriarte y Monreal; por el Barcelona At., Fusté, Moret y Martínez.

VALLADOLID, 2; BURGOS, 0

Valladolid, 14. (Alfil). — Con tarde soleada, deslucida por el fuerte viento, se ha celebrado el partido de Segunda División, que enfrentaba al Real Valladolid y al Burgos, en el estadio Zorrilla, que registró un lleno impresionante, batiendo todos los récords de recaudación.

Arbitró el colegiado valenciano señor García Carrión, que dio un auténtico concierto de silbato.

Amonestó a Amarillo, Aníbal y Salvi, del Valladolid; y a Palmer, de Burgos.

Alineaciones:

Real Valladolid: Campos; Salvi, Leguizamón, Mellado; Amarillo, Aníbal; Toño, Landaburu, Vicente (Lizarralde), Santos y Astrain.

Burgos: Manzanedo; Gómez, Aguillera, Palmer; Igartua, Kresic; Cos, Valdés, Juanito, Navarro y Quini.

1-0. En el minuto 7 de la primera parte, centro pasado de Santos, y Salvi cuando intentaba el remate a placer, fue empujado por Quini dentro del área; el correspondiente penalty, que no dudó en señalar el árbitro, fue lanzado por Vicente, con gran potencia valiendo el primer tanto.

2-0. En el minuto 10 de la segunda parte, jugada personal de Vicente, con pase adelantado sobre Aníbal, que éste desvió, ante la salida de Manzanedo, valiendo el 2-0 definitivo.

El Burgos tuvo también sus oportunidades, ya que en el minuto 11, Juanito al lanzar una falta al borde del área, obligó a Campos a despejar a córner, con apuros, y en el minuto 19, de la continuación, fallo garrafal de Amarillo, que aprovechado por Cos, para plantarse solo ante Campos, pero la salida de éste, a los pies del delantero burgalés, impidió que su puerta fuera batida.

El partido ha sido de la clásica rivalidad regional, con juego malo, con muchas precauciones defensivas, en ambos equipos, que sometieron a un férreo marcaje a los delanteros, y muchos nervios que perjudicaron la brillantez del espectáculo.

C. SOTELO, 1; TENERIFE, 0

Puerto-Llano, 14. (Alfil). — Se ha disputado esta tarde en el estadio del «Empetrol», el encuentro de fútbol correspondiente al campeonato nacional de Liga de Segunda División entre los equipos de Calvo Sotelo y Tenerife, llegándose al final de los 90 minutos reglamentarios con el resultado de 1-0 a favor del equipo local.

El primer período finalizó con el resultado de 1-0.

Arbitró el encuentro el señor Ausocua, del Colegio Oeste, que estuvo muy bien. Pasó por alto dos faltas dentro de cada una de las áreas pero involuntariamente; mostró tarjeta blanca a Hugo, por juego peligroso.

Alineaciones:

C. Sotelo: Bernardo; Juan Vázquez, Gosotiasa, Zubiaga; Mendoza, Quico; Bautista, Odair;, Calero, Viqueira y Molina.

Asensio sustituyó a Molina.

Tenerife: Lanas; Juan Miguel, Molino, Lesmes; Hugo, Pepito; Román, Gilberto, Salvador, Illán, García y Murcia.

Tono sustituye a Salvador.

Gol: En el minuto 34 de la primera parte, con un pase de Calero a Odair, el cual, tras burlar la acción de un defensa, aguanta la salida del portero, chuta flojo pero muy cruzado consiguiendo el único tanto del encuentro. 1-0.

Partido de dominio prácticamente local, frente a un Tenerife que tras su victoria frente al Real Madrid por 2-0 dentro de la Copa del Generalísimo ha decepcionado no por falta de saber hacer fútbol, sino porque se pensaba que era un equipo de mucha más categoría de lo que ha demostrado.

Regional Preferente

Sorprendente derrota del Venta de Baños

La Ponferradina con 11 puntos sobre el segundo clasificado

Resultados:

Cuéllar-Fabero	4-2
GUARDO-Bembibre	3-0
Arandina-Cacabelense	1-0
VENTA DE BAÑOS-Monterrey	0-2
Burgos Prom.-Valladolid Prom.	1-2
PALENCIA PROM.-Laguna	4-1
Béjar-Benavente	3-0
Ponferradina-At. Burgalés	4-0
Ciudad Rodrigo-La Bañeza	2-0
Cultural Prom.-Alcázar	5-0

CLASIFICACION

	J.	G.	E.	P.	F.	C.	Ptos.
1.—Ponferradina	26	21	3	2	62	12	45+19
2.—Cacabelense	26	16	2	8	54	24	34+ 6
3.—Arandina	26	13	5	8	53	31	31+ 3
4.—Valladolid Prom.	26	13	4	9	38	20	30+ 6
5.—GUARDO	25	12	6	7	47	25	30+ 4
6.—Burgos Prom.	26	10	8	8	45	27	28
7.—Béjar	26	11	6	9	44	29	28+ 2
8.—VENTA DE BAÑOS	26	9	9	8	36	36	27— 1
9.—Benavente	26	11	5	10	32	33	27
10.—Ciudad Rodrigo	26	12	3	11	37	40	27+ 1
11.—Bembibre	26	8	6	12	44	40	26
12.—Cultural Prom.	26	10	5	11	42	40	25— 1
13.—Cuéllar	26	11	3	12	36	40	25— 1
14.—Fabero	25	9	6	10	48	46	24
15.—La Bañeza	26	8	8	10	34	46	24
16.—Monterrey	26	8	7	11	33	48	23— 3
17.—At. Burgalés	25	7	8	10	31	46	22— 2
18.—Laguna	25	7	4	14	31	49	18— 6
19.—PALENCIA PROM.	25	6	7	15	17	47	13—11
20.—Alcázar	26	2	3	21	16	97	7—19

PARTIDOS PARA EL PROXIMO DOMINGO

Alcázar-Cuéllar (1-7)
Fabero-GUARDO (0-3)
Bembibre-Arandina (1-3)
Cacabelense-VENTA DE BAÑOS (0-3)
Monterrey-Burgos Prom. (0-10)
Valladolid Pr.-PALENCIA PR. (0-1)
Laguna-Béjar (1-4)
Benavente-Ponferradina (0-1)
At. Burgalés-Ciudad Rodrigo (0-2)
La Bañeza-Cultural Pro. (2-2)

Los resultados entre paréntesis corresponden a la primera vuelta.

SORDOS

No se sientan apartados de la sociedad y de la familia, por un defecto auditivo que podemos corregir muy fácilmente con la nueva colección de audífonos PHILIPS recién importada

UN ESPECIALISTA DIPLOMADO EN ADAPTACIONES DE PROTESIS AUDITIVAS hace toda clase de demostraciones y pruebas acústicas audiología todos los días en

Plaza Mayor y frente al Seguro de Enfermedad OPTICA RAMOS

Plante de los clubs modestos en Santiago de Compostela

PROBLEMAS:

Falta de campos y de árbitros

Santiago de Compostela, 14. (Alfil). — Los clubs de fútbol de categoría de modestos de Santiago de Compostela han protagonizado un plante y por esta razón hoy no se han desarrollado encuentros de esta categoría en la ciudad.

En la sede oficial de la S. D. Compostela tuvo lugar a primera hora de la tarde de hoy una reunión en la que participaron el presidente de la Federación Gallega de Fútbol, Alejandro Guillén; el vicepresidente primero de dicho organismo y a la vez presidente del Comité Regional de Fútbol Aficionado y Juvenil, señor Harguindey; el presidente del Colegio Gallego de Arbitros Eladio Naya; miembros de la Delegación Local y representantes de los clubs modestos.

Por el representante del Club Telévez y portavoz de los equipos modestos santiagueses, señor Barreiro, se expusieron a los miembros federativos los motivos por los que se llevó a cabo el plante y que se concretan en la falta de campos, la falta de árbitros y la no culminación de una serie de promesas que los clubs modestos habían recibido.

El presidente de la Federación Gallega de Fútbol manifestó su disgusto por el plante y dijo que en el ánimo federativo estuvo siempre el dar con la solución a los problemas que los clubs plantean. Añadió que los clubs santiagueses podrán utilizar cuando competiciones universitarias no lo impidan, el campo de fútbol de la Residencia, y que también se ha obtenido permiso para utilizar el campo de los Maristas y que, por supuesto, se jugarán encuentros como hasta ahora en el campo de las Candelas del Colegio de Arbitros. Prometió subsanar los problemas hasta ahora planteados y ofrecer a los clubs modestos tantos árbitros como sean necesarios para evitar la suspensión de ningún encuentro. La reunión se celebró en un clima de entendimiento y al final se acordó la reanudación de la competición el próximo domingo.

Dijo el presidente de la Federación Regional de Fútbol que confía plenamente en que este año se inicien las obras de construcción de cinco campos de fútbol en diferentes poblaciones gallegas, porque en ello basa fundamentalmente un poco del éxito de su gestión y que si ello no ocurriera así, abandonaría el cargo.

Baloncesto

El Barcelona, derrotado a domicilio por el Juventud

Madrid, 14. (Alfil). — Resultados de los encuentros de baloncesto disputados este fin de semana:

PRIMERA DIVISION MASCULINA
(Segunda fase, 4.ª jornada)

GRUPO A

Barcelona, 80; Juventud, 95.
Estudiantes, 96; Manresa, 71.
Círculo Católico, 75; R. Madrid, 100.

GRUPO B

Breogán, 89; Pineda, 69.
Vasconia, 83; Hospitalet, 73.
Aguilas, 110; Náutico, 91.

SEGUNDA DIVISION MASCULINA
(21 jornada)

Granollers, 82; Caja Rural, 82.
Dicoproga, 109; Castilla, 71.
Castellar, 71; Obradoiro, 78.
At. Universitario, 80; Vallehermoso, 81.
Manresa, 70; Mataró, 73.
Bosco, 88; Mollet, 74.

PRIMERA DIVISION FEMENINA
(20 jornada)

Hispano Italiano, 52; Medina Lérida, 46.
Creff Gerona, 57; Tabacalera, 63.
Creff Madrid, 80; Medina Almudena, 48.
Evax, 106; Hispano Francés, 44.
Medina Madrid, 50; Medina Bilbao, 54.
Mataró, 69; Celta de Vigo, 38.

VENDO

PISOS SUBVENCIONADOS

GRANDES FACILIDADES

Razón:

MADERAS HERNANDO

República Argentina, 7

Las Palmas venció al Salamanca (1-0)

LAS PALMAS, 1; SALAMANCA, 0

Las Palmas, 13 (Alfil).—La Unión Deportiva Las Palmas ha vencido al Salamanca en encuentro de Liga jugado esta noche en el Estadio Insular, por 1-0. El primer tiempo finalizó con empate a cero goles.

Arbitró el colegiado vizcaíno señor Sáinz Elizondo, que estuvo regular. Permitió el juego duro del Salamanca, mostró tarjeta blanca a los siguientes jugadores, todas en el segundo tiempo; en el 10, a Lanchas y Martín; en el 13, a Rezza; en el 30 a Páez; en el 34, a Alvarez, y en el descuento, a los 47, a Juani.

Alineaciones:

Las Palmas: Carnevali; Martín, Wolff, Hernández; Roque, Félix; Juani, Páez, Morete, Medina y Miguel Angel.

En el minuto 34 del segundo tiempo, Rivero entró por Miguel Angel.

Salamanca: D'Alessandro; Enrique, Robi, Juanjo; Lanchas, Rezza; Alvarez, Pita, Rial, Amaijenda y Pérez.

En el minuto 40 del segundo tiempo, Iglesias y Bustillo reemplazaron a Alvarez y Ameijenda, respectivamente.

El único gol del encuentro fue conseguido por Morete, justamente en el minuto 90, en un centro de Félix que desvió Rivero de cabeza, para que el argentino Morete, en un magnífico remate de cabeza lograra el tanto de la victoria.

¡NO ESPERE AL VERANO... Encargue ahora su

CARAVANA

Y PAGUELA COMODAMENTE

CARAVANSA tiene el modelo apropiado a su coche, aún siendo de reducida cilindrada.

Infórmese en SAN SIRO SPORT República Argentina, 6

La única casa en Palencia que equipa totalmente su caravana.

M.C.D.2022

EN "LAS GAUNAS"

Logroñés	Palencia
1	0

El encuentro de las oportunidades perdidas

Dominio e iniciativa correspondieron casi siempre al LOGROÑES

El gol riojano, fruto de un fallo defensivo morado

En el último minuto (tiro de Mayo) a punto estuvo de empatar el Palencia pero antes (fallo de Hugo) pudieron los locales aumentar su ventaja

UCO.—Una vez más fue Uco el único delantero que llevó peligro a la meta. Aquí le vemos queriendo jugar el balón ante el meta logroñés que se lanza a sus pies.—(Foto LUIS)

Logroño, 14. — (De nuestro enviado, **Pedro-Miguel Barreda**).

La visita a "Las Gaunas" podía considerarse como un "examen" para el Palencia, después de sus prometedores resultados últimos. Me parece que tal era la postura general de los aficionados morados; digamos que algunos jugadores superaron bien la prueba, mientras otros habrán de quedar para septiembre. Como equipo la actuación no pasó de discreta, pese a que tiene mérito regresar derrotados por la mínima diferencia por uno de los "gallitos" del grupo; incluso pudo alcanzarse en el último minuto algo positivo. Pero seamos sinceros: también la derrota pudo ser abultada. Pero, en fin, dejemos las especulaciones y vayamos a la "película" del encuentro.

AMBIENTE. — Floja entrada en "Las Gaunas"; me dijeron que, no obstante, acudieron más aficionados que en los últimos encuentros. Público correcto, al que después de bastante tiempo —eso me aseguraron algunos colegas— se oyó por fin animar a sus muchachos. Un poco "se enfadaron" con algunas entradas de Cobo. Eso fue todo. Tarde de sol, frío y terreno de juego en buenas condiciones.

ARBITRAJE. — A cargo del colegiado murciano, Sr. Cárceles. Cumplió en un encuentro fácil y cómodo por el comportamiento de los jugadores. Supo apreciar la intencionalidad de las acciones más que sus efectos espectaculares; por eso "perdonó" tarjetas a Cobo y a Goñi. Quizás pasara por alto que a Uco "le castigaron" más de la cuenta, aunque sancionó siempre las faltas.

ALINEACIONES. — Inicialmente los equipos formaron así:

Logroñés: Larrañaga, Belaza, Goñi, Ondarru, Arriola, Valderrama, Urresti, Beni, Cordón, Irizar y Hugo.

En el segundo tiempo, minutos 28 y 43, entraron Iriarte y Vega por Hugo y Urresti, respectivamente.

Palencia: Marcos, Alonso, Panchulo, Gil, Cobo, Del Pino, Garre, Núñez, Mota, Iru y Uco.

Mayo, minuto 37, y De la Cruz, minuto 43, ambos del segundo tiempo, sustituyeron a Mota y Garre.

EL GOL.—Se contabilizó en el minuto 32 de la primera parte. Lenta en alegar el peligro, la defensa morada se deja arrebatar el esférico. Hugo salva la entrada de Alonso, quiebra a otro defensor palentino, no recuerdo si a Gil o a Panchulo y entrega en corto a Urresti sobre el punto de penalty; Marcos sale a la desesperada, pero no puede evitar que el extremo derecho, en posición de delantero centro, le bata por bajo. Un gol con bastante suerte, aunque justo es reconocer que los delanteros logroñesistas supieron buscarla en esta ocasión y merecerla.

OTRAS JUGADAS. — Más que de jugadas, hablemos de oportunidades. Porque se registraron muchas. Veamos las más sobresalientes:

Minuto 5. — Penetración rápida de Urresti, que corta bien Alonso enviando a córner, botado sin consecuencias.

Minuto 9. — En las inmediaciones del banderín de córner Uco es objeto de falta. Sacada en corto, el propio Uco, después de regatear en corto a un defensa, centra largo por encima de la zaga local y Garre no llega por milímetros al remate de cabeza, con el meta totalmente desbordado y descolocado por la rapidez y precisión del envío de Uco.

Minuto 15. — Se bota un córner contra el Palencia y Cordón remata suavemente y colocado, viéndose Marcos obligado a palmear la pelota a córner cuando se colaba bajo el travesaño.

Minuto 24. — En posición de interior derecha, Uco avanza y desde lejos dispara de pronto, bombeando y cruzando el balón, obligando a Larrañaga a efectuar una espectacular palomita para atajar el disparo.

Minuto 28. — Nuevo córner contra el portal palentino. El delantero centro riojano conecta un duro testarazo "picando" el balón, que bota ante Marcos siguiendo luego la trayectoria hacia la escuadra; el guardameta palentino hubo de emplearse a fondo para atajar el balón, resultando lesionado. Atendido, se repuso pronto.

Minuto 36. — En posición de extremo derecha —demarcación que ocupó prácticamente durante toda la primera parte— Uco envía un centro pasado; Garre entra al remate, pero estorbado por la salida de Larrañaga, el testarazo del jugador palentino sale fuera por poco.

Minuto 44. — El Logroñés es castigado por obstrucción con tiro indirecto al borde del área; Garre entrega en corto a Del Pino, que dispara con dureza cruzando la pelota, detenida por el guardameta local.

En la segunda parte se registrarían las dos ocasiones más claras de toda la tarde, una por cada bando. Recordemos ese segundo período.

Minuto 2. — Urresti centra largo y el balón pasa por encima de la defensa palentina hasta Cordón, situado junto al poste contrario al lugar de procedencia del centro; Marcos está junto al delantero, que de cabeza deja el balón suavemente a Hugo, colocado al otro lado. Y entonces, el fallo garrafal: Hugo, sin portero, solo, a menos de dos metros de la puerta, quiere colocar tanto la pelota, que la envía fuera.

Minuto 25.—Corta Garre un avance local, profundiza y abre el juego hacia Mota, que llega hasta el área; Garre queda totalmente desmarcado sobre el punto de penalty, pero Mota se entretiene demasiado y da tiempo a que le quiten la pelota sin haberla jugado al compañero, inmejorablemente colocado.

Minuto 44. — El otro fallo de este segundo tiempo, ahora palentino. Desde lejos dispara con fuerza y colocado Uco, estrellando el balón en el poste derecho del portal de Larrañaga; el bote va hacia el otro lado, donde Mayo se encuentra solo, sin portero pues el meta logroñesista había quedado totalmente descolocado por la acción de Uco y cuando todos pensamos que Mayo va a empujar suavemente la pelota al fondo de las mallas, le tracionan los nervios y conecta un inmenso disparo, que lo que gana en fuerza lo pierde en colocación y va a parar a Larrañaga, en quien pega, debota y se pierde la ocasión de oro.

Aún no repuestos del "susto", el árbitro pita el final del encuentro, en el que los locales botaron diez saques de esquina, por dos el Palencia. ¿Qué cómo estuvieron los morados? Muy bien Marcos y Panchulo, seguidos de cerca por Gil; fallaron bastante los laterales. En la media, corajudo e incansable, aunque impreciso, Del Pino y "mandón" Garre la primera parte, porque luego se fue agotando; cuando fue sustituido llevaba ya algún tiempo "flotando". Núñez no está en su mejor momento. Adelante, bien, francamente bien, Uco, sobre todo en la primera parte, cuando jugó por la banda derecha, cambiando su puesto con Mota; en la continuación le siguió el veterano Belaza y Uco bajó bastante; de todas formas, siempre estuvo solo, porque Mota tuvo una de sus actuaciones más grises e Iru no alcanzó siquiera el rendimiento de Mota.

El Logroñés, que comenzó titubeante, pronto fue a más; si no por calidad, sí por velocidad y fuerza, hasta hacerse dueño de la situación; la vanguardia, más espectacular que efectiva; disparó mucho, pero casi siempre fuera de marco y bombeó balones en exceso; en los contraataques palentinos, aislados y sin efectivos, la defensa riojana" hacía aguas".

P. M. B.

CON ARDOR.—Con coraje y ardor entra Uco a este balón de cabeza, que despejaría la defensa riojana, en presencia de Iru. Jugadas todas del primer tiempo, cuando el Palencia dio «señales» de vida. — (Foto LUIS).

Demasiado despilfarro...

Fui de los que cantaron el gol cuando a 30 segundos del final del encuentro, Mayo agarró un punterazo impresionante a puerta vacía. No podía creer que el balonazo hubiera ido a dar en el cuerpo del guardameta, situado al otro lado. Camino de casa me he preguntado a mí mismo si hubiera sido justo el reparto de puntos; aquilatando más: si el empate respondía exactamente a los méritos de riojanos y palentinos en su confrontación de «Las Gaunas». Pero en fútbol no ha de escribirse sobre lo que pudo ser, sino sobre lo que fue y, sinceramente, llego a la conclusión de que el LOGRONES, sin cuajar ningún encuentro digno de ser recordado, se mostró superior al PALENCIA; hizo más méritos por la victoria. En resumen, que su triunfo me ha parecido justo.

Sé que esta opinión no va a «caer» bien en determinados medios futbolísticos morados, porque el partido, su resultado, van a ser enjuiciado en función de la «oportunidad de oro» que falló Mayo; el cabezazo de Hugo apenas iniciada la segunda parte saliendo fuera, con Marcos junto al otro poste ya está olvidado... No hablemos, pues, insisto, de oportunidades. De hechos, sí.

Y los hechos nos dicen que el LOGRONES mandó sobre el PALENCIA. En nuestro equipo hubo fallos demasiado ostensibles para no tener repercusiones prácticas. Actuamos —táctica, por otro lado, perfectamente lógica fuera de casa y ante un conjunto superior— a la contra; arriesgando lo menos posible. Quizás tampoco disponga el cuadro morado de efectivos como para idear otros esquemas. Así las cosas, mientras por atrás Panchulo y Gil con el concurso de Del Pino, entablaban una descomunal batalla con la vanguardia riojana, la media fallaba, porque Núñez no encontraba sitio e Iru, que se venía hacia atrás, ni actuaba en esa zona vital, ni tampoco estaba adelante, dejando la «papeleta» de jugar al ataque en exclusiva para Uco: Mota quería poner voluntad, pero nunca podía con Belaza. (Belaza es el lateral derecho, pero los extremos palentinos cambiaron pronto sus puestos).

Frente a este esquema palentino, el LOGRONES adelantaba peones; Goñi se bastaba atrás para «taponar» las tímidas penetraciones por el centro, donde el trabajo era tan cómodo como escaso; medios e interiores cuajaban una línea de acción, superior en juego, en fuerza, en rapidez, en entusiasmo, a la palentina. Subían arriba los balones «a destajo» y únicamente le faltó a la vanguardia un poco de aplomo y de puntería para sentenciar pronto el resultado. El PALENCIA quería practicar el contrataque, pero Garre como catapultador y Uco como único «legionario» eran pocos y menguados efectivos para ganar la batalla planteada. Tras unos momentos de recelo, los riojanos se erigieron en dominadores y así fue ya todo el partido, con especial acento en la segunda parte, cuando el cansancio hizo acto de presencia en Garre, Belaza se fue tras de Uco y el PALENCIA se eclipsó totalmente, hasta el punto que en estos segundos 45 minutos, salvo esa acción final de Mayo, el meta del LOGRONES no tuvo nunca que intervenir.

Olvidemos, pues, el remate de cabeza de Hugo fuera y el tremebundo disparo de Mayo; recordemos el quehacer de unos y de otros y convengamos en que el LOGRONES fue superior. Y ello por una razón elemental: porque hubo más ensamblaje, menos figuras, frente a un PALENCIA en el que tres hombres solamente «estuvieron» en el campo, pero no jugaron, otros dos no pasaron de discretos y toda la tarea hubo de descansar sobre el esfuerzo, la entrega y el sacrificio de los demás. Un equipo discreto, como es el nuestro, no puede permitirse el despilfarro de jugadores ausentes o actuando a medio gas. El LOGRONES, que dicen que sale de un bache, careció de codicia «de verdad para redondear un mejor resultado, permitiendo al PALENCIA ese 1-0 final, que hasta resulta esperanzador.—P.M.B.

DESPEJE.—En balón bombeado el portero del Logroñés despeja de puños saltando al mismo tiempo que un delantero morado.—(Foto LUIS).

Pasillos y vestuarios: charlando con los entrenadores

GARRASTACHU: «El empate no hubiera sido justo»

HERRERO: «Lo justo hubiera sido el reparto de puntos»

«En el gol los logroñesistas tuvieron mucha suerte»

GARRASTACHU: «Pensé que el Palencia arriesgaría más».

Ernesto Garrastachu sustituyó a nuestro viejo conocido Galarraga en la responsabilidad técnica del Logroñés; hasta ahora, con buen pulso. Recibe felicitaciones por su triunfo sobre el Palencia y en seguida se presta al diálogo:

--¿Un juicio del encuentro?

--En realidad, ha sido un encuentro de no mucha calidad, aunque sí disputado y competido y por eso, interesante. Para nosotros era importante la victoria, si no queríamos perder contacto con los equipos de cabeza.

--¿Qué le ha parecido el Palencia?

--Pensando que ocupa un puesto cómodo en la clasificación, un puesto sin complicaciones, pensé que saldría a arriesgar más.

--Pudo llevarse un punto en esa jugada final...

--Efectivamente, pero no hubiera sido justo. Tenga en cuenta que en realidad no es que haya fallado el delantero palentino, sino que mi portero ha estado muy acertado.

--Pero, Garrastachu, que la portería estaba vacía y el disparo fue precisamente a donde se encontraba el portero... ¿No es eso fallar una ocasión de oro?

--Pienso que no; el que sí fue un fallo fue el protagonizado por uno de mis delanteros, que sin portero y a medio metro de la raya de gol cabeceó la pelota fuera. Ahí el portero no intervino, todo lo hizo mi jugador.

--Dejémoslo. La presión logroñesista en la segunda parte ha sido abrumadora y sin embargo el marcador no se ha movido, ¿por qué?

--Por juego y por ocasiones, hemos sido superiores al Palencia en la primera y en la segunda parte. Ahora bien, con el resultado a nuestro favor lo aconsejable es arriesgar sólo lo necesario; de todas formas, hemos acosado la portería contraria y me parece que su guardameta ha tenido que trabajar mucho y bien. Créame que con otro resultado, mi equipo hubiera planteado el juego de otra forma. El marcador no refleja la diferencia real de los equipos.

POR POCO.—Remata de cabeza Garre y el balón sale por poco junto al palo. El portero riojano se lanza cubriendo bien el hueco.—(Foto LUIS).

HERRERO: «Un encuentro bonito».

Desiderio Herrero saluda a los amigos de sus tiempos logroñeses y luego "se enfrenta" a los informadores. Yo soy precisamente quien abre el "fuego":

--¿Se te ha pasado el "susto" de ese balonazo al portero en el último minuto?

--El fútbol es así; de nada vale lamentarse. Si mi jugador, en lugar de disparar violentamente, coloca un poco, solo un poco, la pelota, a estas horas tendríamos logroñeses y palentinos un reparto de puntos.

--¿Y hubiera sido justo?

--Indudablemente, sí; también nosotros hemos tenido magníficas opor-

(Continúa en la página siguiente)

M.C.D.2022

RESULTADOS Y CLASIFICACIONES

PRIMERA DIVISION

Resultados:

Santander-At. Madrid	4-3
Oviedo-Granada	3-0
Hércules-Barcelona	0-0
Betis-Ath. Bilbao	0-0
Las Palmas-Salamanca	1-0
Real Sociedad-Elche	4-0
Valencia-Zaragoza	3-2
Real Madrid-Sevilla	2-0
Español-Gijón	2-1

CLASIFICACION

	J.	G.	E.	P.	F.	C.	Ptos.
1.—R. Madrid	26	16	7	3	46	17	39+13
2.—At. Madrid	26	15	4	7	49	30	34+ 8
3.—Barcelona	26	14	5	7	49	31	33+ 7
4.—Ath. Bilbao	26	10	9	7	32	29	29+ 3
5.—Hércules	26	10	9	7	29	28	29+ 1
6.—Español	26	13	3	10	34	39	29+ 3
7.—Santander	26	12	3	11	35	39	27— 1
8.—Sevilla	26	11	5	10	27	31	27+ 1
9.—Betis	26	11	5	10	24	36	27+ 1
10.—Salamanca	26	8	9	9	22	24	25— 1
11.—Valencia	26	9	5	12	34	35	23— 3
12.—R. Sociedad	26	7	9	10	30	33	23— 3
13.—Las Palmas	26	9	5	12	30	37	23— 3
14.—Granada	26	7	9	10	25	37	23— 3
15.—Zaragoza	26	7	6	13	33	36	20— 4
16.—Oviedo	26	8	4	14	31	34	20— 8
17.—Gijón	26	6	7	13	35	36	19— 5
18.—Elche	26	4	10	12	27	40	18— 6

Sevilla-Santander (1-2)
At. Madrid-Oviedo (2-0)
Granada-Hércules (0-2)
Barcelona-Betis (0-1)
Ath. Bilbao-Las Palmas (2-2)
Salamanca-Real Sociedad (1-1)
Elche-Español (0-2)
Gijón-Valencia (0-0)
Zaragoza-Real Madrid (2-3)

Los resultados entre paréntesis corresponden a la primera vuelta.

TALLERES
Radiovisión
ELECTRICIDAD DEL AUTOMOVIL
HERMANOS LOPEZ FRANCOS, 8 - Teléfono 71-32-30

SEGUNDA DIVISION

Resultados:

Cádiz-Castellón	2-0
Málaga-Barcelona At.	2-0
Ensidesa-Osasuna	4-0
Murcia-Celta	1-1
Valladolid-Burgos	2-0
Calvo Sotelo-Tenerife	1-0
Coruña-Córdoba	2-1
Rayo Vallecano-Tarragona	4-0
San Andrés-Tarrasa	2-1
Alavés-Huelva	0-1

CLASIFICACION

	J.	G.	E.	P.	F.	C	Ptos.
1.—Coruña	26	15	3	8	33	17	33+ 7
2.—Málaga	26	14	3	9	53	27	31+ 3
3.—Burgos	26	11	9	6	31	22	31+ 7
4.—Valladolid	26	11	8	7	33	18	30+ 2
5.—Celta	26	11	8	7	26	17	30+ 4
6.—Calvo Sotelo	26	11	7	8	29	27	29+ 3
7.—Tenerife	26	9	11	6	33	31	29+ 5
8.—R. Vallecano	26	11	4	11	35	32	26
9.—Huelva	26	11	4	11	28	31	26
10.—San Andrés	26	11	4	11	29	33	26
11.—Barcelona At.	26	7	12	7	29	36	26
12.—Cádiz	26	8	9	9	32	27	25— 3
13.—Tarrasa	26	7	10	9	20	26	24
14.—Osasuna	26	10	3	13	26	40	23— 3
15.—Ensidesa	26	7	9	10	20	26	23— 5
16.—Castellón	26	7	9	10	28	37	23— 3
17.—Córdoba	26	10	3	13	24	33	23— 1
18.—Murcia	26	9	4	13	27	39	22— 4
19.—Alavés	26	7	8	11	22	29	22— 4
20.—Tarragona	26	5	8	13	17	37	18— 6

PARTIDOS PARA EL PROXIMO DOMINGO

Huelva-Cádiz (0-2)
Castellón-Málaga (2-1)
Barcelona At.-Ensidesa (1-0)
Osasuna-Murcia (1-2)
Celta-Real Valladolid (0-1)
Burgos-Calvo Sotelo (2-2)
Tenerife-Coruña (2-4)
Córdoba-Rayo Vallecano (0-1)
Tarragona-San Andrés (0-3)
Tarrasa-Alavés (0-1)

Los resultados entre paréntesis corresponden a la primera vuelta.

EMERSON
Distribuidor exclusivo: RADIOVISION
MENENDEZ PELAYO, 4 :- TELEFONO 72-53-39

TERCERA DIVISION

GRUPO SEGUNDO

Resultados:

Mirandés-Michelín	4-1
Tudelano-Eibar	1-0
Moscardó-San Sebastián	4-0
Castilla-Carabanchel	3-1
Getafe-Real Unión	1-0
Zamora-Pegaso	1-1
Salmantino-Torrejón	2-0
Talavera-Alfaro	2-0
Lagun Onak-At. Madrileño	1-0
Logroñés-PALENCIA	1-0

CLASIFICACION

	J.	G.	E.	P.	F.	C.	Ptos.
1.—Castilla	26	16	6	4	51	17	38+10
2.—Getafe	26	14	7	5	38	17	35+ 7
3.—Logroñés	26	14	5	7	34	23	33+ 7
4.—San Sebastián	26	13	7	6	36	31	33+ 9
5.—R. Unión	26	12	7	7	43	27	31+ 7
6.—At. Madrileño	26	12	7	7	26	18	31+ 7
7.—Moscardó	26	10	9	7	22	16	29+ 1
8.—Tudelano	26	12	5	9	38	43	29+ 1
9.—Mirandés	26	11	6	9	27	24	28
10.—Talavera	26	9	10	7	35	33	28+ 2
11.—Pegaso	26	11	5	10	34	24	27+ 3
12.—PALENCIA	26	10	7	9	26	23	27+ 1
13.—Carabanchel	26	10	5	11	30	27	25— 3
14.—Lagun Onak	26	10	5	11	26	31	25— 1
15.—Zamora	26	8	6	12	22	39	22— 4
16.—Alfaro	26	4	10	12	18	30	18— 6
17.—Eibar	26	5	7	14	22	44	17— 9
18.—Salmantino	26	6	4	16	24	40	16—10
19.—Torrejón	26	6	4	16	18	42	16— 8
20.—Michelín	26	3	6	17	21	40	12—14

PARTIDOS PARA EL PROXIMO DOMINGO

PALENCIA-Mirandés (0-1)
Michelín-Tudelano (2-3)
Eibar-Moscardó (1-1)
San Sebastián-Castilla (0-5)
Carabanchel-Getafe (0-1)
Real Unión-Zamora (4-1)
Pegaso-Salmantino (2-1)
Torrejón-Talavera (1-2)
Alfaro-Lagun Onak (0-2)
At. Madrileño-Logroñés (0-2)

Los resultados entre paréntesis corresponden a la primera vuelta.

I REGIONAL PREFERENTE

Amplio triunfo del Palencia Promesas sobre el Laguna (4-1)

Los palentinos hicieron un excelente segundo tiempo, imponiéndose merecidamente a los vallisoletanos

El Palencia Promesas venció por el amplio tanteo de 4-1 al Laguna, de Valladolid, en el encuentro jugado el domingo en La Balastera, y correspondiente a la 26 ronda de Liga, de I Regional Preferente.

El primer tiempo finalizó con empate a uno, tras haberse adelantado en el marcador los visitantes.

ALINEACIONES Y ARBITRO

Palencia Promesas: Martínez; Sahagún, Quiliano, Mayo; Cano, Mariano; Matallana, Carmelo, Lazcano, Mediavilla y Niño.

En el segundo tiempo, a los 36 minutos, Malanda sustituye a Matallana; y a los 39, Herrero a Mayo.

Laguna: Rober; Lobato, Jesús-Manuel, Espinilla; Olmos, Cabezas; Escudero, Román, Geñin, Chani y Jesusín.

En el segundo tiempo, a los 12 minutos, Losco sustituye a Lobato; y a los 39, Alejandro a Geñin.

Afbitró el señor Fernando Macho, del Colegio Palentino, que estuvo bien.

GOLES

0-1: Minuto 5: Un balón adelantado por el centro, lo recoge Jesusín, anticipándose a la defensa local, y batiendo por bajo, desde cerca, a Martínez.

1-1: Minuto 20: Cano saca una falta sobre puerta, no alcanzándola en su salto de cabeza Lazcano, para botar cerca del poste contrario, donde alcanza a cabecearla Niño, en el rebote marcando el gol del empate.

2-1: Minuto 21: Un balón metido, que alcanza Lazcano, remachando desde cerca a gol.

3-1: Minuto 25: Otro balón metido raso por Carmelo, sale el portero a los pies de Matallana, que iba a rematarlo, pudiéndolo hacer éste de tacón, chocando con él el portero, mientras el balón iba al fondo de la portería y Rober quedaría un momento lesionado, reponiéndose seguidamente.

4-1: Minuto 35: Bonita jugada individual de Mayo, llevándose el balón desde la defensa hasta cerca del área contraria, desde donde cede a Niño, que se interna, dribla a un defensa, y agarra un tirazo con la izquierda, que bate irremisiblemente a Rober.

PRIMER TIEMPO

Con día soleado, pero fuerte viento de poniente, se jugó este encuentro. El viento favoreció en cada tiempo a los equipos. Primero, al Laguna, que escogió terreno. Después, al Palencia Promesas. Y éstos, supieron sacar mayor provecho.

El primer tiempo, con el apoyo del aire, los vallisoletanos empujaron algo, si bien no puede hablarse de dominio, ni siquiera territorial, ya que el balón iba rápidamente de un terreno a otro. Cuando los ataques y contrataques se sucedían, sin peligro para los metas, pues se chutaba poco, vino el gol inaugural visitante. Los palentinos reaccionan, y llegan en rápidos contrataques, bien llevados por los extremos, hasta la jurisdicción forastera, pero la defensa vallisoletana se cierra bien, y despeja sin apenas apuros para Rober.

Pese a ello, el afán palentino de marcar tuvo su fruto, con el gol de la igualada, conseguido de cabeza por Niño.

No es muy brillante el juego. Es de dominio alterno, pero con apenas ocasión de disparo para las respectivas delanteras, pues las defensas contrarias actúan con seguridad, observándose pocos disparos y éstos, por llegar de lejos, fácilmente neutralizados por los respectivos porteros o idos fuera Martínez bloca sin apuros un tiro bombeado de Román, desde lejos.

Poco a poco, y pese al viento en contra, el Promesas, que adelanta líneas, en su afán de romper el empate, merodea con insistencia el área contraria, forzando varios córners, sin consecuencia. Hay una buena ocasión de Marciano de marcar, en el minuto 29, al chutar fuerte y anguladó, replicando Rober con una estirada, que echa el balón a córner, cuando el tanto casi se cantaba. A los 30 minutos, Sahagún, que se va por su banda al ataque, dispara bien desde lejos, pero al centro, y su chut es blocado. En el minuto 37, Niño saca un córner muy cerrado, que despeja comprometidamente de puños el portero.

Son minutos, estos últimos del primer tiempo, de dominio local, con varias intervenciones afortunadas de Rober, que, en una ocasión, en el minuto 40, al salir a despejar un balón bombeado, trompica con Mayo, que saltaba al remate de cabeza, cayendo algo conmocionados al suelo ambos, para reponerse poco después, sin más consecuencias.

En esta parte, el Promesas lanzó cinco córners por uno su contrario.

SEGUNDO TIEMPO

En el segundo tiempo, y tras de unos minutos de juego deshilvanado local, que sufre un susto en cabezazo de Chani, que envió el balón ligeramente alto, en un córner sacado por su compañero Escudero, el Promesas empieza a empujar. Su defensa se afianza bien, abriendo líneas. La media, con Carmelo, Mariano y Mediavilla subiendo y bajando sin descanso, carbura, sirviendo constantes balones adelante. El anterior juego deshilvanado, quizá por no saber entonces controlar bien el balón, muy vivo por el viento, se convierte ahora en preciso y ordenado. Y el juego local va adquiriendo mordiente paulatinamente, hasta convertirse en algunos momentos, en tenaz presión, con jugadas excelentes con las que se imponen claramente a los vallisoletanos.

El área forastera, aunque la defensa se emplea a fondo, empieza a sufrir serios achuchones. Los visitantes han cambiado a su defensa Lobato, que apenas puede con las internadas de Niño, por Losco. Pero éste, tampoco consigue para a aquél, que se muestra incisivo, así como sus compañeros de vanguardia, haciendo que los balones vayan merodeando comprometidamente al marco de Rober. Viene así el segundo gol local Anima el tanto a los palentinos, que insisten en su presión, y, cuatro minutos después, en pleno acoso morado, se consigue el tercero. Los vallisoletanos, parecen reaccionar. Pero sólo en rápidos contragolpes, bien llevados por su extremo Escudero, que trabaja mucho, y, además, se muestra duro, y por su otro extremo Jesusín, también rápido e incisivo, que intentan reducir distancias. Son unos minutos del 27 al 33, en que los palentinos, se remansan algo en su rápido ritmo, cuando los visitantes llegan más al área local, registrándose dos tiros de Jesusín, casi seguidos, pero sin fruto, pues Martínez, bien colocado, paró sin agobios ambos disparos, llegados de lejos, aunque con fuerza.

A partir del minuto 33, los palentinos vuelven a echarse decididamente hacia adelante. Están haciendo buen juego. Dominando en efectividad y terreno a sus contrarios, y quieren sacar más provecho. Reiteran sus ataques. Hay varias situaciones de compromiso ante el área forastera, hasta que al fin, en un contragolpe morado llegado desde atrás, magníficamente instrumentado por Mayo, Niño recoge su pase, y tras una excelente jugada personal, consigue el cuarto tanto, que apagaría los últimos ramalazos visitantes. Hay varios cambios, en el minuto 36 y en el 39. Los palentinos, tal vez para afianzar su ventaja, pues Malanda, que sustituyó a Matallana, jugó algo retranqueado ,y Herrero a Mayo, algo tocado éste, igual. En cambio la sustitución vallisoletana de Losco por Geñín, no tuvo efectividad, pues estee relevo no pudo abrir la segura cobertura local, finalizando el partido sin más variaciones, aunque con algunos brotes de juego duro, tras haber lanzado en esta parte el Promesas otros dos córners, por otros dos el Laguna.

Un resultado amplio y merecido, por parte palentina, que volvió a demostrar que su recuperación es evidente, y su poder realizador ya más efectivo.

F. BUISAN

DELEGACION PROVINCIAL DE EDUCACION FISICA Y DEPORTES

CAMPAÑA NACIONAL "DEPORTE PARA TODOS"

MANTENTE EN FORMA

CICLOTURISMO

Primera Marcha Controlada, día 21 de marzo 1976.

Salida a las 9,30 horas.

Para todos los aficionados al ciclismo que carezcan de licencia federativa.

Inscripciones e informes en esta Delegación (Onésimo Redondo, 6, 2.º), de 6 a 9 de la tarde hasta el día 18 inclusive.

ATLETISMO

PALENCIA, tercera en el campeonato nacional juvenil de cross

Candás (Oviedo), 14. (Alfil). — En la ciudad residencial sindical de Perlora, se han desarrollado hoy los campeonatos nacionales juveniles de campo a través, trofeo "José Antonio Elola", en los que han intervenido atletas de 24 provincias.

Los resultados técnicos de las pruebas han sido:

Categoría femenina, distancia 2.500 *metros:*

1 Cionín Martínez Abascal, de Santander.
2 Yolanda Vicente Jiménez, de Logroño.
3 Concepción Carretero Gutiérrez, de Madrid.

Tomaron parte sesenta y ocho atletas, y la clasificación por Federaciones, de las doce participantes, han sido:

1, Asturias, 44 puntos; 2, Logroño, 75, 3, Guipúzcoa, 79; 4, La Coruña 89; 5, Madrid, 103; 6, Santander, 106; 7, Barcelona, 117; 8, Vizcaya, 120; 9, Zaragoza, 129; 10, Valencia, 155; 11, Lugo, 186, y 12, Tarrasa, 210.

Categoría masculina, 5.500 *metros:*

1 Javier Delgado Pardo, de Oviedo.
2 Constantino Esparcia Sánchez, de Albacete.
3 Luis Manuel González Pérez, de Oviedo.

Han tomado parte 110 atletas y la clasificación por Federaciones fue:

1, Asturias, 16 puntos; 2, Madrid, 68; 3, *Palencia*, 99; 4, Guipúzcoa, 126; 5, León, 131; 6, Zamora, 136; 7, Barcelona, 150; 8, Ciudad Real, 163; 9, Burgos, 195; 10, Segovia, 197; 11, Vizcaya, 202; 12, Pontevedra, 216; 13, Valencia, 238; 14, Santander, 244; 15, Logroño, 252; 16, Sevilla, 257; 17, Lérida, 259; 18, Almería, 332; 19, Las Palmas, y 20, Tarragona, con 347 puntos.

La entrega de trofeos estuvo presidida por las autoridades del consejo de Carreño y federativos asturianos.

CONTROL NACIONAL DE FONDO

Barcelona, 14. (Alfil). — En las pistas de la ciudad universitaria, con mucho aire, se ha celebrado el primer control nacional de pruebas de fondo en pista, celebrándose dos pruebas masculinas y una femenina.

Los resultados de las tres carreras han sido los siguientes:

3.006 metros lisos femeninos:
1 E. Escudero (Santa Coloma), 10-01,8.
2 M. Abello (Scorpio), 10-10,4.
3 L. Teixido (C. Gimnástico Barcelona), 10-36,0.

5.000 metros lisos masculinos:
1 S. Llorente (Vallehermoso), 14-33,2.
2 Martín Núñez (Sicaris), 14-38,0.
3 Antonio Prieto (Vallehermoso), 14-38,8.

10.000 metros lisos masculinos:
1 Fernando Ferrada (Tajamar), 28-44,6.
2 J. L. Ruiz Bernal (Sevilla), 28-52.
3 *Santiago de la Parte (E. y Descanso de Palencia).*

En "La Estación"

3-0: Fácil triunfo del Guardo sobre el Atlético Bembibre

Los locales merecieron más goles

Guardo, 14. (Especial para DIARIO-DIA).

La vigesimosexta jornada de Regional Preferente también ha sido favorable al C. D. Guardo, que ha ganado por 3-0 al At. Bembibre.

INCIDENCIAS

La mucha nieve que cayó en la madrugada anterior y que cubría todo Guardo no ha sido obstáculo para celebrar este encuentro. A las cinco de la tarde, hora demasiado tardía a estas alturas y en estas latitudes, en que comenzó el partido, ya se había deshecho toda la nieve. Eso sí, el terreno de juego de «La Estación» estaba bastante blando y en algunas zonas con barro abundante.

El encuentro había sido señalado por la directiva como jornada económica de ayuda al club local

ARBITRO

Arbitró el encuentro el señor Bercianos, del Colegio Palentino, auxiliado en las bandas por los señores De la Gala y Pascual Maté. Su actuación fue irregular y en algunos momentos flojeó en autoridad, sobre todo en el incidente entre Pipe y Piñeiro, en el minuto 10 de la segunda parte, que costó tarjetas blancas a los leoneses Leoncio y Fino por protestar al colegiado con malos modos. Fueron unos instantes de titubeo, de barullo, protestas y alguna que otra patada, estando el balón fuera del juego. Aquí y en alguna otra ocasión, bien podía haber sacado alguna tarjeta más, para evitar la incorrección de los visitantes

En total, el número de tarjetas fue de cinco: Quico (minuto 35), Pacios (minuto 48), Leoncio y Fino (minuto 55) y Lalo (minuto 83).

ALINEACIONES

At. Bembibre: Luis; Leoncio, Fino, Lalo; Piñeiro, Toño; Digón (Pacios), Serafín, Quico, Marcial y Neira.

C. D. Guardo: Eguiluz; Adolfo, Aquilino, Magín; Bardasco, Nazario; Pipe, Rojo (Filiberto), Lalo, Caperán (Pinilla) y René.

GOLES

Todos los goles se marcaron en la primera mitad y fueron fruto de un buen juego por parte de los locales.

El primero, en el minuto 25: Lalo tira muy fuerte al poste; el rechace lo remata Rojo y el defensa Fino lo introduce, sin querer, en su propia meta.

El segundo gol llegó en el minuto 36, por mediación de René, que remachó un tiro al poste en un impresionante cabezazo de Caperán, quien a su vez había recibido un buen servicio en gran jugada de Pipe.

Y el tercer tanto, en el minuto 40. Otra gran jugada de Caperán por el extremo izquierda, que burla a la defensa contraria y centra sobre Rojo, que fusila el gol.

EL PRIMER TIEMPO

Las dos mitades del encuentro han sido distintas. En la primera, el dominio local ha sido absoluto y ni una sola vez llegaron a inquietar los leoneses al portero Eguiluz.

Todo el juego transcurrió en el terreno del Bembibre. En este primer tiempo bien pudo el Guardo conseguir una buena goleada. Lo impidió la mala suerte y el poco acierto de los locales.

En el minuto 23, hubo una gran jugada que terminó con un impresionante cabezazo de Caperán, que estrelló el balón en el larguero. Y también hubo otro balón estrellado en el poste a tiro de Nazario, en el minuto 32. Los tiros a puerta se prodigaron continuamente, así como las faltas sacadas cerca o dentro del área del Bembibre.

SEGUNDA PARTE

El principio de esta segunda mitad fue igual que la primera. El Guardo volvió a dominar intensamente, pero sólo hasta el minuto 55, en el que tuvo lugar el incidente antes señalado, originado por las fuertes entradas a Pipe a cargo de Fino.

A partir de aquí, el Guardo se encogió. El Bembibre adelantó sus líneas y llegó hasta dominar, pero sin efectividad y acierto para inquietar seriamente a Eguiluz. También influyó en este cambio de sentido del juego la lluvia, que hizo su aparición, el esfuerzo que los guardenses han realizado en la primera parte y el viento que ahora soplaba a favor de los visitantes.

EL AT. BEMBIBRE

El equipo visitante ha sido uno de los más flojos que han pasado por aquí, en la presente temporada. La defensa ha sido su mujer línea, aunque exhibió continuas durezas. La delantera no existió. Y en líneas generales, ni demostró el puesto que ocupa ni dio muestras de conjunto.

En la primera parte se defendieron a la desesperada y estuvieron a punto de encajar varios goles más. En la segunda parte tiraron a puerta varias veces, pero siempre mal o muy desviado. Su mejor hombre fue el portero Luis, que se lució en buenas intervenciones.

EL C. D. GUARDO

El Guardo ha jugado esta vez un gran encuentro, a excepción de los minutos ya señalados, de la segunda parte. La incorporación de Caperán al ataque hizo que éste adquiriese más mordiente y rapidez. Se vieron y aplaudieron muy buenas jugadas y se prodigaron los tiros a puerta, aunque la suerte no estuvo de su lado.

Adolfo, como defensa, gustó y estuvo bien; lo mismo Aquilino, en el lado contrario, es decir, en el lateral izquierdo. Bardasco, en el centro de la defensa, y Magín, cumplieron acertadamente. El centro del campo, con Nazario, Rojo, Pipe y Caperán estuvo mejor atendido que en otras tardes.

Los mejores fueron, Caperán, Lalo, Pipe y Magín.

REYERO

Pasillos y vestuarios

PARO EL META.—Quien ha lanzado ha sido Uco y el portero logroñés se estira para detener con dificultad el balón.—(Foto LUIS).

(Viene de la página anterior)

tunidades de gol. Creo que incluso más que nuestros oponentes.

--¿Qué te ha parecido el Logroñés?

--Me ha gustado. Nosotros hemos luchado, ha resultado un encuentro bonito, competido. "A cara de perro", como suele decirse.

--¿Algo que objetar al gol del Logroñés?

--A su legalidad, nada en absoluto. Ahora bien, llegó por fallo de dos jugadores míos, más que por méritos de los contrarios. Creo que todos estaremos de acuerdo en que los de casa estuvieron de suerte en esa jugada.

--¿Objetivo del Palencia?

--Sencillamente, evitar la promoción.

Pedro-Miguel BARREDA

Un buen
ANUNCIO
constituye la más poderosa palanca para el desarrollo de todo negocio.
Llamen al Tlf. 722690
DIARIO - DIA, el periódico de los palentinos

Boda de Perico Fernández, en Zaragoza

Zaragoza, 14. (Alfil). — A primeras horas de esta tarde ha contraído matrimonio el famoso boxeador zaragozano, ex-campeón mundial, Perico Fernández, con la señorita Rosa María Benedicto Lozano.

La boda, celebrada en la iglesia parroquial de San José de Calasanz, ha constituido un auténtico acontecimiento popular, siendo centenares de personas que se agolpaban a la entrada de la iglesia para ver y aclamar a los novios.

Ofició la ceremonia religiosa el padre Damián Irribarren, capuchino y mentor espiritual de los boxeadores aragoneses, quien asimismo dirigió una emotiva plática.

Entre los numerosos invitados figuraba el alcalde de la ciudad, Miguel Merino Pinedo, que firmó como testigo. Posteriormente, los novios y los numerosos invitados fueron obsequiados con un almuerzo, amenizado por una orquesta y la tuna universitaria.

Los novios viajarán a las Islas Canarias y otros puntos de España.

M.C.D.2022

Primera Categoría Regional

2-0 sobre el Estrella: Primer triunfo del C. D. VELILLA

El C. Olímpico empató en AGUILAR

Resultados:

Dueñas-Cervera	4-0
Velilla-Estrella	2-0
Baltanás-F. Franco Radiovisión (aplazado)	
Paredes-Linda Wermout	4-1
Aguilar-Cristo Olímpico	1-1

CLASIFICACION

	J.	G.	E.	P.	F.	C.	Ptos.
1.—Dueñas	5	4	1	0	13	3	9+ 3
2.—Cristo Olímpico	5	3	2	0	15	6	8+ 4
3.—F. Franco-Radiovisión	4	3	0	1	8	3	6
4.—Paredes	5	3	0	2	9	11	6
5.—Baltanás	4	2	0	2	7	7	4
6.—Estrella	5	2	0	3	7	10	4— 2
7.—Aguilar	4	1	1	2	4	5	2— 1
8.—Velilla	4	1	0	3	4	8	2
9.—Cervera	5	1	0	4	3	10	2
*—Linda Wermout	5	1	0	4	3	10	2— 4

Segunda Categoría Regional

Goleó el 003 Saldaña que es nuevo líder

Empate, sin goles, del CUEVAS en VILLADA

Resultados:

CLASIFICACION

Villada-Cuevas	0-0
Venta de Baños-Cisneros	4-1
Mazo-Villarramiel	0-0
003 Saldaña-Viñalta	7-0
Frechilla-Balmes	3-2

	J.	G.	E.	P.	F.	C.	Ptos.
1.—003 Saldaña	8	6	2	0	26	7	14+ 6
2.—Cuevas	8	6	2	0	22	7	14+ 4
3.—Villada	8	5	3	0	16	8	13+ 5
4.—Frechilla	8	5	0	3	16	9	10
5.—Balmes	8	3	2	3	15	12	8+ 2
6.—Venta de Baños	8	3	2	3	10	8	8— 4
7.—Villarramiel	8	2	2	4	15	14	6+ 2
8.—Mazo	8	1	2	5	11	19	4— 4
9.—Cisneros	8	1	1	6	12	28	3— 3
10.—Viñalta	8	0	0	8	4	35	0— 8

Campeonato de ESQUI

El memorial JOSE MANUEL SOLANA, para el viernes

Resultados de la prueba intersocial del club "Aguilas de Peña Rubia"

MEMORIAL JOSE MANUEL SOLANA

El día 19, festividad de San José, se celebrará como en años anteriores el Memorial «José Manuel Solana», en su IV edición.

Las pruebas se realizarán en la «Hoya de Urquijo», en los términos de Brañosera-Salcedillo y consistirán en: Slalom gigante con 30 puertas y 600 metros de recorrido y habilidad especial, con 45 puertas, ambas a una sola manga.

Como en ediciones anteriores, podrán participar en las pruebas cuantos clubs lo deseen o bien individualmente, siempre que se hallen en posesión de la tarjeta federativa. Las categorías que se establecen, son: Hombres, damas e infantiles.

La competición dará comienzo a las once de la mañana y la inscripción se realizará media hora antes en el lugar de la salida.

Habrá numerosos trofeos para los vencedores de las distintas categorías y la entrega se efectuará en la Plaza de España, frente al Ayuntamiento de Barruelo, a las seis de la tarde.

PRUEBA INTERSOCIAL DEL CLUB DE ESQUI «AGUILAS DE PEÑA RUBIA», DE AGUILAR Y BARRUELO

El pasado domingo día 22, se celebró en las pistas de «Urquijo», el campeonato intersocial del Club de Esquí «Aguilas de Peña Rubia», consistente en un slalom gigante con 30 puertas y 600 metros de recorrido y habilidad especial con 45 puertas, ambas a una sola manga, para las categorías de hombres, damas e infantiles, participando los siguientes clubs: Aguilas de Peña Rubia, de Aguilar-Barruelo; Club Westinghouse, de Reinosa; Club Tres Mares, de Reinosa y Club Astilleros Españoles.

Tomaron la salida 28 corredores, clasificándose 25.

Los mejores clasificados a quienes se entregaron los trofeos correspondientes, fueron:

Clubs invitados: 1, Jesús Ortega González, de Reinosa, vencedor absoluto de las dos pruebas; 2, Esteban Casquero Martínez; 3, Miguel Angel Ruiz Arroba; 4, Ernesto López López; 5, Elías Gutiérrez Pellón.

Club Aguilas Peña Rubia: 1, Carlos Prieto Pérez; 2, Alejandro Miguel Rodríguez; 3, Juan Carlos González García; 4, José María Millán Roldán; 5, Enrique Retuerto Mediavilla.

Infantiles: 1, Juan Carlos García Estalayo; 2, Manuel Gregorio Bañuelos; 3, José Fernando González García; 4, Jaime Revuelta Santos; 5, María Angeles Estébanez Amo.

La entrega de trofeos se realizó en el domicilio social del CIT, de Barruelo, siendo realizada por don José María García Alonso, delegado provincial de E. Física y Deportes; don Cecilio Fernández Fuente, presidente provincial de Piragüismo; don José Palomino Santiago, del Club Espigüete, de Palencia; don Manuel Solana Montealvaro, delegado comarcal de Sindicatos de Barruelo; don Pedro Sánchez Ruiz, presidente del CIT, de Aguilar; y don José Luis García Gómez, presidente del CIT, de Barruelo.

El periódico de PALENCIA para los palentinos

TODA LA INFORMACION DE NUESTRA CIUDAD Y PROVINCIA, EN

EL DIARIO PALENTINO-EL DIA DE PALENCIA

CON LA ACTUALIDAD DEPORTIVA, LOCAL, NACIONAL Y MUNDIAL

PRECIO: 10 pesetas

*

SUSCRIPCION: 250 pesetas al mes

ESTE SIEMPRE BIEN INFORMADO, LEYENDO

DIARIO-DIA

2.do GRUPO DE 3.a DIVISION

(Viene de la página 14)

Labernia, Ramos, Grande y Domínguez.

Arbitró el señor Arcas Navarro, mal. Anuló un gol al Zamora, alegando un fuera de juego, inexistente y señaló al Pegaso un penalty que no existió, seguramente para compensar su error. Mostró tarjetas blancas a Pollo, Martínez y Labernia.

El primer gol del encuentro no vino hasta el minuto 75. Ramos saca un córner y remate de cabeza de Domínguez, desde muy cerca.

A los 85 minutos, penalty contra el Pegaso, que transformó en gol Cordobés, de disparo raso y esquinado.

Durante la primera parte el Zamora, con un fuerte viento a favor, dominó por completo la situación, pero sin que su frecuente acoso, sobre el área del Pegaso, se tradujera en eficacia alguna, debido a la nulidad rematadora de sus delanteros que desaprovecharon tres o cuatro claras ocasiones para marcar.

De salida, en el segundo tiempo, el equipo zamorano, redobló sus esfuerzos, lanzándose a un ataque con mucho vigor, pero sin conseguir tampoco nada positivo, no obstante presentarse también varias oportunidades para haber hecho funcionar el marcador.

Pasados los diez primeros minutos de la segunda parte, el Pegaso, que hasta entonces se había mantenido a la defensiva, abrió líneas y sin descuidar la cobertura, ejerció peligrosos ataques. En uno de éstos, la defensa del Zamora cedió córner que botó Ramos y remató de cabeza Domínguez, desde muy cerca, y cuando el partido parecía que terminaría con la victoria del equipo madrileño, el árbitro, cometiendo una gran injusticia, castigó al Pegaso con penalty que valió un gol.

Partido con más vigor que buen juego por parte de ambos equipos y superioridad de las líneas defensivas sobre las atacantes.

Las coberturas de uno y otro once fueron lo más sobresaliente del Zamora y el Pegaso.

MIRANDES, 4; MICHELIN, 0

Miranda de Ebro, 14. (Mencheta).

Mirandés: Muñoz; Haro, Usle, Urdaciz, Las Heras, Ciuarriz; Azcona, Antueza, Muñoz II, Del Moral y Paco. A los 35 minutos de la segunda parte se retira Muñoz II y le sustituye Lecumberri.

Michelín: Iturriza; Garmendia, Aramburu, Congay; Erraspi, Ansón; César, Usandizaga, Perurena, Oyarzábal, Cadarso. En el segundo tiempo, a los 7 minutos se retira Perurena y le sustituye Loidi y a los 15 minutos se retira César y entra en su lugar Orue.

Arbitró el señor Español Viñas, del Colegio Catalán, ayudado por los señores Blanco y García, su actuación ha sido buena y siguiendo bien el juego, sin complicaciones por la corrección de los jugadores.

Los goles han sido todos en la segunda parte. A los 13 minutos pase de la defensa que recoge Del Moral, pasando por bajo y Andueza de fuerte disparo con tiro cruzado bate al portero.

A los 35 minutos Garmendia amaga la cesión del balón de cabeza al portero, pero se adelanta Andueza y también de cabeza da al balón por bajo y tras pegar en la cepa del poste penetra en la red.

A los 40 minutos Ciaurriz pasa por bajo a Del Moral, éste se interna protegiendo el balón y ante la salida del portero lo cruza por bajo marcando el tercer gol.

A los 43 minutos y medio, una falta sacada por Ciaurriz en centro tiro, la defensa y el portero se quedan parados creyendo que el balón va fuera y éste se introduce, es el cuarto y último gol.

El Mirandés ha sacado 16 córners por tres el Michelín.

El Michelín en el primer tiempo se defendió bien a base de coraje y entrega pero en el segundo falto de fuerzas se vino abajo.

Por el Michelín han destacado Garmendia, y el ala izquierda del ataque. Por el Mirandés los mejores han sido Ciaurriz, Andueza y Paco

LAGUN ONAK, 1; ATLETICO MADRILEÑO, 0

San Sebastián, 14. (Mencheta). — Alineaciones:

Lagún Onak: Aspiazu; Odriozola I, Segurola, Moya I; Echeverría, Bereciartúa; Arrieta, Aramburu (Olazola), Odriozola, Marcial (Moya II) y Lucas.

At. Madrileño: Ortiz; Tomás, Torán, Benito; Herrero, Vargas; Gordillo, Rafa, Prado (Vilches), Emilio y Juanín.

Arbitró con mala actuación el asturiano García Fernández, anticasero.

Incidencias:

Tiempo excelente, campo embarrado y numeroso público.

El único gol se marcó en el minuto 85 de juego, en un centro de Arrieta, tras sacar de banda Marcial, tocando de cabeza Aramburu para que rematara a gol Echeverría.

El Lagún Onak ha jugado el mejor partido de la temporada ante un equipo al que se temía, pero que no ha dejado constancia de su peligrosidad, ya que se limitó, prácticamente todo el partido, a defender su área.

Y a punto estuvo el conjunto madrileño de conseguir su objetivo, que no era otro que el cero-cero. Las situaciones de gol fueron constantes a favor del equipo guipuzcoano y el tanto de Echeverría se puede decir que hizo justicia al buen juego del Lagún Onak en el que destacaron prácticamente todos sus hombres a un mismo nivel. Por el Atlético Madrileño, su guardameta Ortiz fue el mejor.

SALMANTINO, 2; TORREJON, 0

Salamanca, 14. (Mencheta). — En el Helmántico de Salamanca se celebró el partido de fútbol entre el Salmantino y el Torrejón, correspondiente al segundo grupo de la Tercera División.

La victoria ha correspondido al conjunto local por dos goles a cero, habiéndose llegado al descanso con el resultado de 1-0.

Dirigió el encuentro el colegiado gallego señor García Cabrero, y con buena actuación. Expulsó al jugador local Pepín, por agresión a un contrario y señaló tarjeta blanca a Alarcón, del Torrejón y a Alonso, del Salmantino.

Los equipos presentaron las alineaciones siguientes:

Salmantino: Redondo; Becerra, Pepín, Peñín (Nava); Marcos, Manolo; Alen, Serna, Mateos, Aparicio y Alonso (Uguti).

Torrejón: Leal; Hinojosa (Alarcón), Amiano, Arias (Quinín); Calvo, Ruiz; Denche, Carmelo, Vicioso José María y Aranda.

1-0.—Minuto 39. Centro de Alen sobre el área del Torrejón, falla la defensa y Alonso, a puerta vacía, consigue el primer gol local.

2-0.—Minuto 25 del segundo tiempo. Jugada entre Mateos y Nava, con pase final a Alen, que remata de cabeza, consiguiendo el segundo tanto.

Flojo partido el que los colistas del grupo segundo de Tercera, Salmantino y Torrejón, han ofrecido en el estadio Helmántico, ante un número de aficionados más elevado que en otras ocasiones. Los noventa minutos transcurrieron bajo un frío intenso, e incluso cayeron sobre el terreno algunas gotas de agua.

CASTILLA, 3; CARABANCHEL, 1

Madrid, 14. (Mencheta). — En la Ciudad Deportiva del R. Madrid, el Castilla ha vencido al Carabanchel por tres goles a uno, con lo que continúa como líder destacado del segundo grupo de la Tercera División.

Dirigió el encuentro el colegiado valenciano Gramaje Ferrando, que tuvo una actuación normal, aun cuando, a nuestro entender hay que ponerle el pero de un penalty que no sancionó por falta a Sanjosé dentro del área. Como quiera que el encuentro fue de guante blanco esto facilitó su labor y no tuvo que mostrar ninguna tarjeta.

Alineaciones:

Castilla: Amador; Sanjosé, Castañeda, Meneses; Morote, Villanueva; Roales, Escribano, Magdaleno, Serrano e Isidro.

En el segundo tiempo tuvo que efectuar dos cambios, ambos por lesión. Ayllón relevó a Meneses y Pascual a Castañeda.

Carabanchel: Del Río; Ciudad, Hernández, Cobo; Lasheras, González, García Rivera, Carlos, Martínez, Chema y Pozo.

En el transcurso de la segunda parte efectuó los cambios reglamentarios simultáneamente y Luis entró por Cobo y Salagre por Martínez.

A los 3 minutos falta a Sanjosé al borde del área. La lanza Escribano y el extremo Isidro, adelantándose a la defensa, envía el esférico a las mallas.

Tres minutos después, o sea a los 6, jugada entre Escribano y Magdaleno, que permite a este último batir a Del Río sobre su salida.

A los 12 minutos acorta distancias el Carabanchel. Centro de Pozo y remate de García Rivera que intenta sacar bajo los palos Morote, aun cuando a nuestro juicio ayuda a entrar el balón.

Ya en la segunda parte, a los 5 minutos, Magdaleno establecía el resultado definitivo de 3-1 en jugada con Villanueva que le devuelve el balón para que el delantero centro marque.

Partido entretenido con los dos equipos que juegan abiertos, pero como ambos se conocen muy bien, hace que el juego sea soso e incluso falto de técnica.

El resultado podemos calificarlo de justo, ya que las huestes de Sanchís hicieron más méritos que sus rivales, pero en definitiva, debemos repetir que el partido en lo que respecta a juego y entretenimiento careció de interés.

En el capítulo de destacados, por parte del Carabanchel, Del Río, Pozo y González. Por los locales, nadie, en un partido mediocre.

TUDELANO, 1; EIBAR, 0

Tudela, 14. (Mencheta). — Alineaciones:

Tudelano: Alonso; Juan Carlos, Faustino, Ornad; Salvatierra I, Salvatierra II; Mena, Zardoya (Uriz), Iriguibel (López Jaso), Sola y Munárriz.

Eibar: Virgilio; Maguregui, Lersundi, Ontoria; Ibarzábal (Urbieta), Larrañaga; Gueselaga, Patxi, Irulegui (Olavarria), Alonso y Azcárate.

Dirigió el encuentro el colegiado gallego señor Taboada Soto, bien. No tuvo dificultades en su labor por la corrección de los jugadores.

El gol se produjo en el minuto 24 del segundo tiempo. Servicio en profundidad de Sola sobre Salvatierra II, situado en el frontal del área, quien cruza templado, en corto y por alto, sobre Iriguibel, colocado a la derecha y éste, sobre la marcha, empalma un tremendo disparo por alto, totalmente imparable.

A los diez minutos de partido, colada de Munárriz, por la banda izquierda, llegando hasta la línea de fondo, con servicio sobre Mena que éste, en buena posición, desaprovecha por tirar desviado.

Diez minutos después, Salvatierra I lanza una falta desde la línea media tudelana hacia el lado derecho donde recoge Zardoya, quien corto y en profundidad, sirve a Iriguibel situado a la altura del punto de penalty, que dispara fuerte pero sin colocación que Virgilio detiene muy bien.

A los 22, falta de Faustino en el campo local. Ibarzábal se encarga de lanzarla directamente a puerta, de disparo raso pero flojo, que Alonso detiene.

A los 25, combinación entre Ibarzábal e Irulegui, quien recibe la pelota ligeramente desviado y conecta un potente disparo que sale fuera rozando el poste izquierdo de la meta local.

A los 41 minutos, balón largo que falla su despeje la defensa azulgrana, recogiendo Iriguibel, situado muy cerca de la meta visitante y cuando se dispone a fusilar el tanto, Ontoria, en oportuna intervención, se cruza y aleja el peligro.

En esta fase, el Tudelano lanzó cuatro saques de esquina por ninguno el Eibar y al retirarse los jugadores hubo pitos y abucheo del público, debido a la poca calidad del juego presenciado.

En el segundo tiempo, en el minuto inicial, Sola, con el pecho, se lleva un balón, y cuando se disponía a tirar a puerta sufre un encontronazo con un defensor eibarrés, señalando el colegiado golpe franco, que lanza Munárriz sobre Zardoya y éste dispara por encima del travesaño.

A los cuatro minutos, Salvatierra II lanza una falta e Iriguibel cabecea desde el lado izquierdo y Sola remata de espuela, casi en la boca del gol, pero el meta detiene en gran intervención.

Diez minutos después, balón largo sobre el área eibarresa, con gran fallo de Lersundi, que permite recoger y disparar a Munárriz, pero su disparo fuerte sale fuera rozando un poste.

A los 29, cesión de Juan Carlos sobre Munárriz, que dispara y nuevo paradón del portero.

A los 34, penetración de Alonso por el lado izquierdo con centro alto sobre el área tudelana, que su meta Alonso no acierta a despejar con el puño, dejando la pelota en los pies de Gueselaga, quien a meta totalmente vacía, lanza un disparo por alto que pasa por encima del larguero, desaprovechando una oportunidad de oro para marcar.

En el minuto 37, saque de esquina que bota Sola y Virgilio despeja de puños. El esférico llega a Salvatierra I, que conecta un fuerte disparo, pero nuevamente el meta desvía a córner.

En el 39, balón largo despejado por la defensa local y Larrañaga en abultado fallo facilita la penetración de Iriguibel y Munárriz, quienes llegaron hasta el frontal del área, donde Iriguibel disparó, el balón rebota en el pie del portero y su trayectoria, tras pegar en la base del poste izquierdo, llegó nuevamente a Iriguibel, quien dispara suave y permite a Ontoria que despeje.

En el último minuto, falta de Ontoria sobre López Jaso en la banda izquierda, que lanzada por Sola, cabecea Munárriz y detiene el portero. Y a continuación, contragolpe del Eibar, en el que Olavarria deja pasar el balón hacia Alonso, quien rebasa a la defensa tudelana y desde el punto de penalty, solo ante el portero, dispara raso, pero el balón sale fuera. Oportunidad clara desaprovechada por el interior eibarrés, que habría supuesto la igualada a un tanto. Los jugadores forasteros se lanzaron al suelo desesperados por este fallo.

CICLISMO

Sorpresa final en la París-Niza

El francés LAURENT, vencedor absoluto

Ocaña terminó tercero y Martínez Heredia, quinto

Niza, 14. (Alfil). — La prueba ciclista, París-Niza, ha terminado con una gran sorpresa, en efecto el francés Michel Laurent, no solamente se ha proclamado vencedor de la prueba, sino que ha obtenido una sustanciosa ventaja sobre Ocaña y Kuiper, que se hallaban por delante de él en la mañana de hoy.

Michel Laurent, profesional desde el año pasado, había despertado bastantes esperanzas de que después de un año de experiencia se han visto confirmadas. Con sus 22 años, su 1'85 metros de estatura y sus 73 kilos de peso, se ha convertido en un corredor con el que habrá que contar en toda ocasión. Este año antes de ganar la París-Niza, había triunfado en el tour de Corcega.

En cuanto a Bernard Vallet, neoprofesional, de 22 años, no ha cesado de dar pruebas de su valía en la carrera al Sol y en el col de Eze, ha ocupado un magnífico segundo lugar a 17 segundos de Laurent precediendo también a Knetemann, Ocaña, Zoetemelk, Kuiper y otras figuras importantes.

Antes de esta carrera contra reloj, Hennie Kuiper aventajaba en 18 segundos a Ocaña y en 22 a Laurent; habida cuenta de la actuación de Luis Ocaña la víspera, se creía que era el que contaba con mayores posibilidades para ganar la prueba. Se estimaba también a Kuiper, era capaz de superarse en terreno que no le es especialmente favorable, y por el contrario se habían considerado demasiado las reales posibilidades de Laurent. En todo caso, muy pronto probó que era capaz de dar un giro total a la situación, giro en el que él mismo, seguro, no había soñado.

A mitad de recorrido, mientras que Vallet había sido el más rápido, Laurent había de reducir en 10 segundos la ventaja de Kuiper y en 12 la de Ocaña. Michel Laurent, con estilo fácil, daba la impresión de acelerar aún más llegando a conseguir un tiempo (20'15") que iba a proporcionarle una doble y magnífica victoria.

En efecto, Ocaña concedía finalmente 30" al joven francés y Kuiper 39". El campeón del mundo conservaba sin embargo, el segundo puesto.

Esta victoria, merecida puesto que hay que recordar que pasó primero por el monte Ventoux, el jueves, ha provocado una explosión de alegría en Michel Laurent, quien es muy poco expansivo.

"Desde luego en mi interior tenía esperanzas de ganar pero sin creer demasiado en ello. Esta victoria es magnífica para mí. Aún no me lo creo. Se la dedico a M. de Gribaldy, que desde el año pasado ha confiado plenamente en mí".

Con tiempo de 20'51' Laurent queda lejos del récord de Poulidor en 1972 (20'04") pero ha mejorado el tiempo de Zoetemelk, el año pasado (20'59"). Esta vez el veterano francés ha tenido que contentarse con hacer 22'10" y Zoetemelk, con 21'16".

Finalmente detrás de Laurent y Vallet, el mejor fue el holandés Knetemann (21'10"). En cuanto a Maertens ha demostrado en la subida del col, que ha efectuado reales progresos en la montaña.

CLASIFICACION DEL PRIMER SECTOR

1 Sibille (Fr.), 78 kms. en 1-54-05. a un promedio de 41'023 k. p. h.
2 Thurau (Alem.), 1-54-06.
3 Kartens (Hol.), 1-54-18.
4 Esclassan (Fr.), id. y el primer pelotón en el mismo tiempo.

SEGUNDO SECTOR
(9'500 *kms. contra reloj*)

1 Laurent (Fr.), 20'51".
2 Vallet (Fr.), 21-08.
3 Knetemann (Hol.), 21-10,5.
4 Zoetemelk (Hol.), 21-16,9.
5 *Luis Ocaña (Esp.)*, 21-21,3.
6 Kuiper (Hol.), 21-30,3.
7 Maertens (Bél.), 21-32,7.
8 Pronk (Hol.), 21-38,8.
9 Wesemael (Bél.), 21-43,2.
10 Schuiten (Hol.), 21-58,8.
11 *Martínez Heredia (Esp.)*, 22-02,5.
12 Danguillaume (Fr.), 22-07,2.
13 Hinault (Fr.), 22-07,6.
14 Poulidor (Fr.), 22-10,0.
15 De Waal (Hol.), 22-30,9.

CLASIFICACION GENERAL FINAL

1 Laurent (Fr.), en 31-42-20.
2 Kuiper (Hol.), 31-42-37.
3 *Ocaña (Esp.)*, 31-42-46.
4 Maertens (Bél), 31-43-15.
5 *Martínez Heredia (Esp.)*, 31-44-50.
6 Vallst (Fr.), 31-45-10.
7 Wesemael (Bél.), 31-45-13.
8 Zoetemelk (Hol.), 31-45-39.
9 *Uribezubia (Esp.)*, 31-45-40.
10 Knetemann (Hol.), 31-45-45.
.....
z
15 *Pujol*, 31-47-20.
26 *Pesarrodona*, 31-51-39.
27 *Manzaneque*, 31-54-51.
35 *Balagué*, 32-00-29
39 *Zurano*, 32-09-52.
45 *Nazabal*, 32-14-02.
47 *Martos*, 32-14-23.
48 *Perurena*, 32-15-47
51 *Casas*, 32-17-55.
55 *Melero*, 32-19-54.
60 *López Carril*, 32-23-34.
75 *Suárez*, 32-55-58.

CLASIFICACION FINAL POR EQUIPOS

1 Raleigh, 92-16-15.
2 Gran Mercier, 92-18-31.
3 *Super Ser*, 92-18-49.
4 Miko de Gribaldy, 92-22-02.
5 Gitane, 92-23-4.

LEA TODAS LAS SEMANAS NUESTRO "SUPLEMENTO AGRICOLA"

BOXEO

El 25, en Milán, el campeonato europeo de los medios

Milán (Italia), 14. (Alfil). — El campeonato europeo de los pesos medios, entre el italiano Vito Antuofermo, actual titular de la categoría, y el aspirante francés Jean Claude Wazusfel, será disputado el próximo 25 de marzo en el palacio de los deportes de Milán.

El anuncio fue hecho público por la organización promotora "Canguro Sport", que se ha adjudicado el montaje de la primera velada boxística en el recinto del nuevo palacio de los deportes milanés, inaugurado hace apenas unas semanas.

VICTORIA DE CANTO

Méjico, 14. (Alfil). — El campeón de los moscas, según versión del Consejo Mundial, Miguel Canto, derrotó al mejicano francisco Tropo Márquez, tercero en el "ranking mundial", por puntos en pelea celebrada anoche en Méjico, a la distancia de diez asaltos.

Aprovéchese de la situación

LIQUIDAMOS 153.430 muebles

Tenemos que vender y usted tiene la sartén por el mango

• tresillos
• dormitorios individuales y de matrimonio
• librerías
• mesas
• armarios

TODO A PRECIOS DE SITUACION DIGNA DE APROVECHARSE

¡LOS TIEMPOS MANDAN!

APROVECHESE DE LA SITUACION Y VENGA A

MUEBLES TARRAGONA

Modesto Lafuente, 18

PALENCIA

M.C.D.2022

2.ª DIVISION

En Zorrilla se batieron todos los récords de recaudación

Partido de más nervios que juego y victoria del VALLADOLID sobre el BURGOS

Ante el Huelva, grave tropiezo del Alavés

El CELTA sumó su cuarto positivo en MURCIA

GOLEADAS del ENSIDESA y del RAYO VALLECANO

MURCIA, 1; CELTA, 1

Murcia, 14 (Alfil).—Se ha celebrado en «La Condomina» con regular entrada, el partido de vuelta de Segunda División entre el Real Murcia y el Real Club Celta de Vigo, que ha terminado con empate a un gol, cosa que ha decepcionado bastante a los seguidores del club murciano, aunque ya el ambiente era pesimista, antes de comenzar el encuentro. Tarde de sol, buena temperatura y el público animó al equipo, no obstante este nuevo descalabro.

A las órdenes del colegiado andaluz Fernández Quirós, al que auxiliaron Valenzuela y Machuca, estuvo bien en términos generales, aunque tuvo errores de apreciación en dos jugadas en el área visitante. Mostró tarjetas a Morgado y a Navarro, por desplazamiento de balón. Se jugó deportivamente.

Alineaciones:

Celta: Fenoy; Suso, Manolo, Navarro (Gonzalo); Villar, Rivas; Lezcano (Hidalgo), Igartua, Sanromán, Castro y Del Cura.

Murcia: Elting; Morgado, Camino, Murciano; Vidaña, José; Añil, Vera-Palmés, Rolón, Verza (Castro) y Cristo.

Goles:

El Murcia marcó su único gol en el minuto 28 de la primera parte. A pase de Añil, Rolón, tras un regate, fusila el tanto.

El gol céltico se logró en el minuto cinco de la segunda mitad, por Del Cura, a pase de Sanromán, imparable. Dio el balón en el hierro y salió fuera.

En el minuto 46, salió Gonzalo por Navarro, y en el 29 de la segunda parte, Hidalgo por Lezcano.

En el Murcia, Castro por Verza, en el 29 de la segunda parte.

Ambos cambios por refrescar líneas.

Por el Celta destacaron Suso, que secó a Cristo, Manolo, Rivas y Del Cura.

Por el Murcia, Akil, Morgado, José y Camino.

RAYO VALLECANO, 4; TARRAGONA, 0

Madrid, 14 (Alfil). — El Rayo, se ha impuesto al Tarragona por cuatro goles a cero en encuentro disputado esta mañana en el estadio Vallehermoso, correspondiente al campeonato de Liga de Segunda División; tres a cero era el resultado que reflejaba el marcador al concluir el primer periodo.

Rayo: Aramayo; Anero, Lo, Uceda; Luna, Fermín (Sena); Alvarito, Alcalá, Salamanca, Felines, Potele (Iglesias).

Tarragona: Amigon; Angel, Pla, Company; Manolo, Prieto (Silva); Castillo, Masferrer, Tasio (Jaime), Filgueira y Sánchez Picón.

Arbitró con muchos errores el colegiado aragonés señor Pes Pérez.

Goles:

1-0: Minuto 0: Salamanca, de volea, a pase de Felines, inaugura el marcador.

2-0. Minuto 16: Córner botado por Potele y Salamanca, peina el balón enviando al fondo de la red.

3-0. Minuto 37: Combinación Salamanca-Potele, con pared de este con Felines y disparo final del interior rayista estableciendo el tres a cero, resultado con que se llega al descanso.

4-0. Minuto 2 de la continuación: Centro de Salamanca a Alcalá, quien de cabeza, establece el definitivo cuatro a cero.

Triunfo claro y cómodo del Rayo ante un Tarragona que fue sin duda el equipo más flojo que desfiló esta temporada por el feudo rayista y que justificó el último puesto que ocupa en la tabla.

ENSIDESA, 4; OSASUNA, 0

Avilés, 13 (Alfil). — Por cuatro goles a cero venció esta tarde el Ensidesa al Osasuna, en encuentro de Segunda División de Liga.

Arbitró el colegiado castellano De Sosa Martín, aceptable en su actuación, y los equipos fueron:

Osasuna: Vicuña; Aranguren, Gabari ,Marín; Sánchez Rubio, Berriozábal; Pascual, Echevarría, Ostívar, Mata (Julio) y Bosmediano (Morales).

Ensidesa: Lombardía; Vallina, Raya, Esteban; Atucha, Antuna; Therry (Antolín), Arraiz, Alfredo, Novo y Javi.

El primer gol llegó a los 2 minutos del partido. Pase de Esteban a Alfredo, centro de éste y remate de Arraiz a las mallas. Con este resultado finalizó el primer tiempo.

A los 5 minutos de la continuación. Arraiz lanza a Javi, este retrasa sobre Alfredo y el ariete local tira colocado y fuerte consiguiendo el 2-0.

En el minuto 17, pase de Alfredo sobre Antolín. El extremo intenta adentrarse en el área y cae al suelo, derribado por dos defensas osasunistas. El colegiado señala penalty. Lanza Raya y vale el tercer tanto local.

A los 25, centro de Antolín, falla el central Berriozábal y Javi que estaba cerca, avanza, sortea a un defensa, tirando raso y colocado para conseguir el 4-0 que sería el resultado definitivo.

El colegiado mostró tarjetas blancas a Lombardía y Echevarría por desconsideración mútua.

Antes del partido, los dos equipos salieron con brazaletes negros y se rezó un padrenuestro por las tres víctimas de accidente de trabajo ocurrido el pasado miércoles en Ensidesa.

ALAVES, 0; HUELVA, 1

Vitoria, 14 (Alfil). — Actuó el colegiado vizcaíno De Burgos Núñez, que estuvo francamente bien.

A sus órdenes los equipos formaron así:

Alavés: Rodri; Martín Vila, Bea, Español; Zuluaga, Sánchez Martín; Ortigosa, Antonio, Uriarte, Arambarri y Pana. En la segunda mitad, Arambarri sustituyó a Arambarri y Urquía a Ortigosa.

Huelva: Alonso; Sabele, Soler, Ortiz; Gerolami, Alcorta; Lápiz, Otero, Morón, Torres y Jeromo En la segunda parte, Galleguito sustituyó a Lápiz.

Hubo tarjetas blancas para Arambarri del Alavés y Morón, Jerolami y Alcorta del Huelva.

El gol:

Se produjo en el minuto 36 de la primera mitad. Hubo un fallo de la defensa local, Zuluaga no acertó a despejar rápido y el balón quedó a los pies de Lápiz, que cedió a Morón desmarcado, quien batió a Rodri de un buen tiro.

Tras marcar el gol, el Alavés hizo cuanto pudo para buscar el empate, sobre todo en la segunda parte, en la que el público lo reclamaba con insistencia.

El Alavés, a pesar del gol en contra, dominó la situación pero bombeaba y bombeaba pelotas.

Pero el Huelva, por su parte, aunque salió a defenderse, sacó el me-

(Continúa en la página 10)

Suffix y Barnon

Dos herbicidas selectivos para el control de avena loca en los cultivos de trigo y cebada

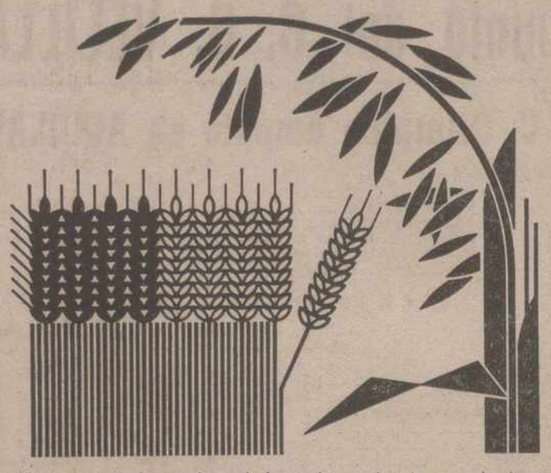

Al eliminar la avena loca de los cultivos de trigo y cebada se consiguen aumentos de cosecha espectaculares y el cereal puede crecer libremente, sin la competencia de la hierba. Suffix, en trigo y Barnon en cebada, aplicados entre el ahijado y el encañado de los cereales, proporcionan un excelente control de la avena loca.

Distribuidor
COOPERATIVA
PROVINCIAL AGROPECUARIA
c/. Teniente Velasco, 2
Telf. 72 39 49
PALENCIA

Suffix y Barnon son la inversión más rentable

Agroquímicos Shell

Texto aprob D. G. P. A.N.º Reg. Suffix, 8890/77 Cat.B, Barnon,11301/75 Cat.A(AB)

2.do GRUPO DE 3.ª DIVISION

Nueve victorias caseras y sólo DOS GOLES FORASTEROS

El Pegaso se llevó un punto de Zamora

LOS OTROS 3 GRUPOS DE TERCERA DIVISION

PRIMER GRUPO

Orense, 3; Leonesa, 0.
Arosa, 1; Basconia, 1.
Gijón, 1; Guernica, 1.
Santurce, 1; Ferrol, 1.
Laredo, 0; Turón, 0.
Lemos, 5; Siero, 1.
Pontevedra, 5; Langreo, 2.
Bilbao Ath., 4; Torrelavega, 0.
Baracaldo, 1; Sestao, 1.
Guecho, 1; Lugo, 1.

TERCER GRUPO

Sabadell, 0; Levante, 0.
Mallorca, 1; Masnou, 0.
Gandía, 1; Manresa, 0.
Onteniente, 1; Costancia, 0.
Gerona, 2; Lérida, 2.
Huesca, 0; Villena, 1.
Ibiza, 2; Olímpico, 1.
Calella, 1; At. Baleares, 3.
Vinaroz, 2; Villarreal, 0.
Mestalla, 1; Endesa, 1.

CUARTO GRUPO

Albacete, 1; Cacereño, 0.
Almería, 3; Melilla, 0.
Linense, 2; Diter Zafra, 0.
Eldense, 0; Linares, 0.
A. D. Ceuta, 2; Imperio, 1.
Jerez Ind., 0; Orihuela, 1.
Jaén, 1; Algeciras, 0.
Badajoz, 2; Marbella, 1.
Melilla, 2; San Fernando, 0.
Portuense, 1; Jerez C. D., 0.

Cuatro goles del MOSCARDO al SAN SEBASTIAN

Mínimo triunfo del GETAFE sobre el R. U. DE IRUN

GETAFE, 1; REAL UNION, 0

Getafe, 14. (Mencheta). — Alineaciones:

Getafe: Arévalo; Orgaz, Salmerón, Aparicio; Zambrano, Alfonso; Salazar, Chiqui, Rico, López Botella y Javi.

Cambios: A los 31 minutos del segundo tiempo, Bengoechea sustituye a Salazar, y en el 37, López Botella es reemplazado por Cruz.

Real Unión: Lasa; Taberna, Santamaría, Choperena; Recarte, Echave; Lustres, Almandoz, Chinchurreta, Sorondo y Gallastegui.

Cambios: Al comienzo de la segunda mitad se queda Taberna en el banquillo y le sustituye Alcorta, y en el minuto 24, Balbás reemplaza a Recarte.

Arbitró el señor Torres Jiménez, del Colegio Murciano. Su labor no pasó de regular, aunque no influyó en el resultado del partido. A los 25 minutos de la segunda fase enseñó tarjeta blanca a Choperena por parar un balón con la mano.

En el minuto 8 de juego, un centro de Orgaz, desde la banda izquierda y López Botella, sin parar el balón empalma un fuerte chut, pero sale fuera.

Cuando van 25 minutos, pase en corto de Rico sobre Zambrano, éste le devuelve el balón y dispara a puerta con poca fuerza, recogiendo la pelota Lasa.

Cuatro minutos después, Zambrano, desde su propia área, recoge el balón y tras driblar a varios contrarios llega al área del Real Unión, pasa en corto sobre Salmerón que dispara muy fuerte, pero desviado.

En el minuto 35, Javi hace perfectamente la pared con Rico, y éste se queda con el balón, lanzando sobre el portal de Lasa, pero alto y el balón roza el larguero.

En el minuto 44, llega el 1-0. Jugada de Salmerón, que dispara sobre puerta y Salazar, de cabeza y de espaldas envía sobre Javi, quien de la misma manera y con gran estilo, bate a Lasa.

En el segundo tiempo, a los cinco minutos, saque de falta en corto sobre Zambrano, que dispara muy fuerte sobre el portal de Lasa quién desvía a córner, y en el 8, buen tiro de Gallastegui, sin parar el balón, que hace lucirse a Arévalo en una bonita parada.

A los 20 minutos, saque de falta que hace López Botella, el balón rebota en la barrera y va a los pies de Rico, que dispara, dando el balón en la base de un poste para que recoja después Lasa.

Dos minutos más tarde, saque de esquina a cargo de Salazar y Alfonso que viene desde atrás, remata de cabeza y en picado, luciéndose Lasa.

El partido ha sido de un dominio continuo del Getafe, en ambos tiempos, no pasando del centro del campo los visitantes.

Del Real Unión, los mejores, el portero Lasa, el central Santamaría y Gallastegui; y por parte del Getafe, Orgaz, Zambrano y Javi.

MOSCARDO, 4; SAN SEBASTIAN, 0

Madrid, 14 (Mencheta). — Alineaciones:

Moscardó: Valbuena I; Blázquez, Bordons, Coloscou; Ferré, Valbuena II; Fernández, Pintado, Recarte, Bellido y Serrano.

En el minuto 30, Bernabeu releva a Coloscou, también lesionado con rotura fibrilar.

San Sebastián: Lenaroz; Murillo, Juaristi, Maneiro; Celayeta, Zurutuza; Viguera, Alonso, Echave, Iriarte y Heras.

A los 39 minutos del segundo tiempo, Arano sustituyó a Maneiro y a los 42, abandona el campo, lesionado, Murillo, y le releva Antonio.

Arbitró el Sr. Yera del Campo, aragonés, con una buena actuación.

De salida el Sanse amontona hombres en su parcela, pero no desperdicia ocasiones para atacar y de esta forma, el Moscardó puede volcarse sobre la meta de Lenaroz.

A los cuatro minutos de juego, tiro de Serrano potentísimo que para el meta.

El partido transcurre sin juego vistoso, con balones bombeados, jugándose en el centro del campo hasta que en el minuto 28 hay una jugada de varios delanteros del Sanse, con remate de Echave que despeja Valbuena y el nuevo remate del delantero es despejado en la línea de gol por Valbuena II.

A los 38 minutos melee en la puerta del Sanse, con remate de Ferrer y Bellido, sin consecuencias y un minuto después llega el primer gol. Bordons saca una falta bombeada sobre Lenaroz, éste falla ante el acoso de Bellido y ayudado por el viento, el balón entra mansamente en la puerta.

Con este resultado finaliza la primera parte.

En la segunda parte, a los tres minutos, jugada de Pintado que bombea sobre puerta y el balón se pasea por el larguero, saliendo fuera.

A los cinco minutos ataque de Pintado que bombea sobre el punto de penalty, saltan Juaristi, Lenaroz y Suárez. El balón le da a éste en la cabeza y queda mansamente a sus pies, no teniendo más que empujarlo a la red.

Con este segundo gol, el Sanse abre sus líneas y pasa al ataque, replegándose entonces el Moscardó.

En el minuto 15, llega el tercer gol. Jugada entre Bernabeu, Pintado y Fernández, éste entra en el área y dispara lejos del alcance de Lenaroz.

A los 33, jugada de Serrano por la banda izquierda, con avance hasta la línea de fondo, centra y despeja Lenaroz, llegando el esférico a Pintado que, por bajo establece el definitivo cuatro a cero.

A los 42 minutos, al disputar un balón Recarte y Murillo, ambos se golpean en la cabeza, lesionándose. Murillo es retirado en camilla y, posteriormente le tuvieron que dar varios puntos de sutura. El Moscardó al abandonar el campo Recarte, se queda con diez jugadores, ya que había efectuado las sustituciones.

En el capítulo de destacados hay que mencionar a Bordons, Pintado y Recarte. Por el Sanse, su medio Celayeta, incansable, su defensa central Juaristi y Heras.

TALAVERA, 2; ALFARO, 0

Talavera, 14 (Mencheta). — Alineaciones:

Alfaro: Erice; García, Adrián, Arbelba; Minas, Amesqueta; Sanz, Segura, Chomin, Javi y Palacios.

No realizó cambios.

Talavera: Del Moral; Casquero, Clavijo, Carlos; Merino, Delio; Clemente, Angelín, Guzmán, Espinosa y Gelo.

Tampoco realizó cambio alguno.

Arbitró el Sr. Calderón, del Colegio Andaluz, regular.

Primera parte de dominio local, pero totalmente inofensivo cara al marcador, ya que el Talavera tuvo muchas ocasiones pero desperdició todas por la carencia total de tiro. Por su parte, el Alfaro, que jugó totalmente a la defensiva, sólo llegó a la puerta local en un par de ocasiones y sin peligro. Por estos motivos se llegó al descanso con el cero a cero inicial en el marcador.

En el minuto cuatro de la segunda parte se marca el uno a cero. Gelo se interna por el lado derecho, centra sobre puerta y Clemente, oportuno, envía el balón al fondo de la portería contraria.

Se anima un poco el partido y el Alfaro busca el empate, que no consigue por la firmeza de la defensa talaverana. Y ya en el minuto 35, falta contra el Alfaro, que saca Merino y Gelo, en buen remate de cabeza consigue el segundo gol y último del encuentro.

Destacaron por el Alfaro, Javi y Amesqueta. Por parte del Talavera, Carlos y Clemente fueron los mejores.

ZAMORA, 1; PEGASO, 1

Zamora, 14. (Mencheta). — Alineaciones:

Zamora: Merino; Ocaña, Neke, Rubén; Escudero, León; Pollo, Baquedano, Ventura, Cordobés y Juan Antonio (Bolinche).

Pegaso: Pascual; Casero, Chafer, Cruz; Martínez, Vargas; De Diego,

(Continúa en la página 13)

OPORTUNIDAD PARA SORDOS

El próximo martes, día 16, un técnico pasará consulta gratuita con los audífonos VIENNATONE, en

ORTOPEDIA FUENTES

Lope de Vega, 7. Palencia

BALONMANO

El Barcelona, derrotado por el San Antonio

París, 14. (Alfil). — Resultados de los encuentros correspondientes a la jornada de balonmano de hoy domingo, en la división de honor masculina, 19 jornada:

Granollers, 25; Teucro, 16.
San Antonio, 15; Barcelona, 14.
Marcol L. Aragón, 24; Gavá, 16.
At. Madrid, 26; Vallehermoso, 17.
Calpisa, 30; Bidasoa, 16.
Academia Octavio, 15; Anaitasuna, 16.

CLASIFICACION

	J.	G.	E.	P.	P.
1. Calpisa	19	18	0	1	36
2 At. Madrid	19	16	1	2	33
3. Barcelona	19	12	2	5	26
4 Granollers	19	11	2	6	24
5. Marcol	19	12	0	7	24
6 Anaitasuna	19	7	1	11	15
7. San Antonio	19	7	0	12	14
8. Gavá	19	6	1	12	13
9 Teucro	19	6	1	12	13
10 Bidasoa	19	6	0	13	12
11. Ac. Octavio	19	6	0	13	12
12 Vallehermoso	19	3	0	16	6

PONGA SU HOGAR EN CUALQUIER RINCON DEL MUNDO

"Con la Caravana HERGO

disfrute de la naturaleza en un ambiente acogedor

"MAS CALIDAD, MEJOR PRECIO"

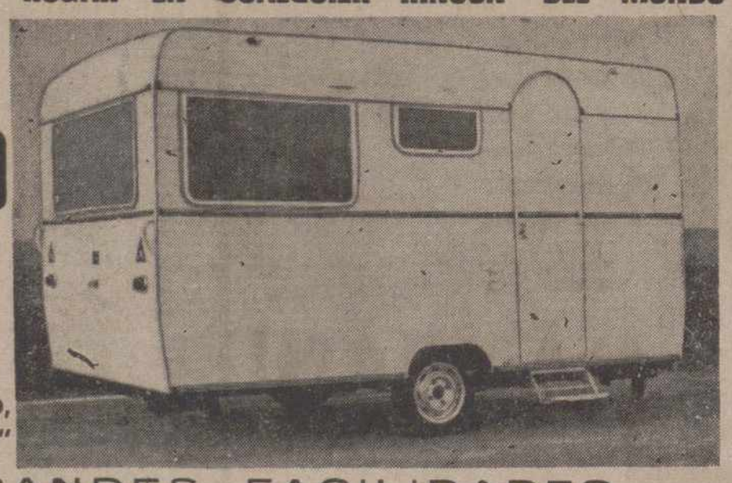

GRANDES FACILIDADES

DISTRIBUIDOR: ACCESORIOS CASTILLA

Avda. Modesto Lafuente, 33 - Tel. 725747 - 723460 - PALENCIA

M.C.D.2022